No. 6681 Shanghai Monday February 19 1923

THE EASTERN TIMES

Published every morning including Sunday.

時報

中華民國十二年
二月十九日星期一
舊曆癸亥年正月初四日
今天五張售大洋三分
第六千六百八十一號

中華郵政特准掛號立券按照總包特別優待寄送之報紙

本館設上海福州路山東路轉角 電報掛號 電話 營業部 編輯部 中央一二〇四

外埠寄報連郵費 ○中國境內 每日寄全年十二元半年六元 ○日本境內 隔日寄全年十二元半年六元 ○歐美各國 全年二十四元半年十二元（報費先惠郵票九五）

廣告刊例 特等 頭等 二等長行 三等短行

本報今日本埠隨報附送五彩月份牌不取分文如有遺漏請向賣報人索取

今日本報第五張圖畫週刊閱者注意

恭賀新禧 上海禪臣洋行 機器部 顏料部 進口部 西藥部 出口部 全拜 行址江西路六十號（即自來水橋南堍）

恭賀新禧 上海派報 上海捷音公所鞠躬 甲1714

恭賀新禧 鴨綠江採木公司同人鞠躬

恭賀新禧 回春醫藥局主人樓品芳 上海英界勞合路長吉里 全人鞠躬

恭賀新禧 上海會文堂書局發行印刷同人敬祝

恭賀年釐 上海聚珍倣宋印書局同人謹祝

恭賀新禧 足安電機織襪廠同人鞠躬 上海虹口東有恒路一千零四十五號 電話北一五四三

恭賀各界新年進步 上海太和大藥房總店全人鞠躬

上海愛國女學校校董會啓事

本校自致請吳和士先生代長以來規劃盡善積極進行校務益形起色同人無不感激惟以積務過鉅原任校長宋俠公先生籌墳爲難遂於本年一月十三日開校董會推舉季校董融五先生繼任校長當時和士先生以視學離校路途修阻函電稱遲未能出席同人未及面致歉忱寸心殊覺不安特此登報道歉謹啟 甲1701

上海愛國女學校招生

本校定陽歷三月一日起招考文科體育科中學科小學科各級插班生三月五日開學校址上海海寧路天保里章程函索即寄 校長季融五 校董宋俠公啓 甲1700

上海私立金業乙種商業學校招生

本校開辦十有八年所有畢業學生之置身各界者咸能黽勉從公今負所學茲屆第三十七學期招生學額本科三十名國民科三十名有志商學者請於登報日起來校報名報名時須隨帶証金乙元開學期正月十九日校址新閘橋路章程函索即寄 校長朱鴻富啓

上海中醫專門學校招考插班生

在十八歲以上二十四歲以下國文具有根底曾讀過內經傷寒金匱者品行端方無嗜好者章程函索即寄 本校添聘教職員擴充學額現每級餘額十名如有志學中醫者自陰歷正月初五日起至十五日止至西門城內石皮弄廣益中醫院內本校報名可也（考期）十六日九時開考隔日未便與考並錄投考規則如下㈠納保證金五元不取者發還㈡隨帶最近四寸相片一紙㈢年齡 校長謝利恒 夏應堂 丁甘仁 乙2277

中國商業公學日校夜校暨函授部招生

本公學日夜校均聘定英美日本著名教授英日文並富有商業經驗學識者担任教員以造就實用商業人才爲主旨●日校▲招收本科一年級生六十名須初級中學一年程度又預科一二年級須高小二年程度每日午後隨到隨考先繳報名費二元寄宿者加三元入學時和作學費●夜校▲英文科三級日文科國文商業科簿記速記科▲函授部▲英文商業科●章程▲函索即寄●校址▲上海貿易路北 ●校長楊公炎佈 甲1708

南洋甲種商業學校招考男女生

本校自本學期起重訂校章加聘國人及歐美教授管理均取嚴格俾求學者得真實之學問以應社會之需要本學期招考男女插班新生英文補習班考期定陽歷三月三日上午報名先付費金二元宿生五元詳章函索附郵一分 校址上海山海關路二號 校長鄭富灼 吳醒濂同啟 1705

湖州旅滬公學男女校招插班生

以額滿見遺閘除信昌甲泰仁里原有校舍外已添賃就近正修里施氏洋房爲女學校舍增設班級志學者須先報名校章任便索閱 本屆第二十二學期起實行六年完全小學新制並國文仍重文言英文提早一年教授（即初級第三年始）以新中西並進現於陽歷三月五日（即正月十八日）開學次日上午考試插班新生歷來後至者每 校長凌銘之啟 甲1710

中華體育專門學校招生

（學額）本科一年級新生四十名本科一年級第二學期插班生十名（報名）陽歷二月二十五日止（考期）陽歷二月二十六日起三月六日止（開學）陽歷三月八日 詳章函索即寄（校址）蘇州三元坊 校長柳成烈啟 1706

中國齒科醫學專門男女學校招生

本校爲中國保牙會所設立（學科）悉採歐美齒科專門教授得有齒科及醫學專門博士學士十餘人（宗旨）養成國內齒科專門人材以應時世之必需（資格）中學畢業或有相當程度備有詳章函索即寄（校址）上海江西路自來水橋腳十六號洋房 校長司徒博啓 甲1721

上海專科師範學校招男女插班生

本校教職員會議決案業將校章略加改訂自本學期起實行舊章作廢恐未周知特此通告如欲新章請函索（校址）上海小西門黃家闕路 本校自去歲起一律改爲秋季始業本屆祇招高等師範科圖畫音樂部圖畫手工部及普通師範科一年級插班生函索詳章及招生簡章請附郵票三分（附告）本校遷移上海小西門黃家闕路 校長吳夢非白 甲1716

寰球中國學生會第二日校招生

新學制小學六級 採用能力分級法 名額每級各三十人 報名即日起 開學三月三日 特別注重●舊學制高小三年級學生及高小畢業生適進此科 初級中學補習科一級 程度與初中一年級之下學期相等惟國文英文 甲1717

南洋女子師範學校添設初級中學第一二三年級招生

◎考期二月念一號起每日上午隨到隨考◎開學三月五號◎校址因阿拉伯司脫路校舍不敷仍遷回文極司脫路舊址◎章程函索須附郵票一分◎校長凌銘之啟 甲1709

城東女學社招生

中學科 普通科 特別科 國文 英文 圖畫 音樂 國民科 校址南市花衣街竹行弄本校 甲1694

南京美術專門及新制中學招生

本校現改爲第二院於龍王廟塘子巷添招高等師範部男女兼收女子部另設又新添招初中二年級插班生均男女兼收自二月念六號至三月十六號爲招考期自即日起可向本校一院或二院報名定三月八號開學函索簡章須郵票二分 師範部主任呂鳳子（名譽職不支新）國畫部主任蕭俊賢 西畫部主任許敦谷 校長沈溪橋 甲1661

上海商科大學夜校招收新生廣告

本學年學程共二十五種其已開班者爲初級英文高級英文會計學商業簿記銀行簿記經濟學打字速記等寒假後均可招收插班生如願開新班或就學者程度相當最少分班有志入學者於二月二十五日起至二月二十五日止報名選讀之人足數亦可開辦欲知詳情索閱本校簡章可也此白 校址上海霞飛路二百九十號 甲1668

大同大學（原名大同學院）招考

設科（甲）大學文理（乙）數理專修科（丙）中學各班 本科預科及補習班 報名於考期前到上海滬杭車站北首本校填寫報名單（或先期函索報名單依式填寄）呈驗文憑或證書及最近所照四寸半身相片一張繳試驗費一元証金五元 考期陽歷三月五日（即陰歷正月十八日）上午九時起按照所報學程試兩日詳章及投考須知函索即寄 校長胡敦復 甲1030

上海東吳第二中學校招生

本校春季開學定於陽歷二月二十八號先期於二十一二號即陰歷正月初八日招考插班新生除中學四年級本學期不招考外其餘各級計開名額如下中學三年級二名二年級十九名一年級十八名預科二年級八名一年級六名凡有志來校肄業者請在招考期前先行照章報名屆時投考可也再本校寄宿舍已報名額滿故新生祇收通學特此佈告詳章函索即寄 甲1148

南方大學招男女生

本科（新班）社會學科（插班）文科商科 專修科（新班）國學專修科（插班）銀行專修科 預科一年級插班 章程函索附郵票六分 考試陽歷二月二十三四六三日 路遠及保送者隨到隨考 校址上海戈登路大有廠傍 校長江亢虎啟

慈善救濟會籌募游民工廠基金還本債券

夏歷正月十六開籤 特等三萬元

新年三頌

大前門 富大貴 程萬里 第增輝

分大號普通兩種出售

新年中吸大前門牌香烟取爲吉利

新年中以大前門牌香烟贈友必受歡迎

本埠寶山里戴君稿

蘇州慧靈女子中學招生

本校定於陽歷二月二十七號(舊歷正月十二日)開學，即於前一日招考新生，中學高小國民各級及附屬幼稚園均有餘額，有志者請速來報名，校址在蘇州闊街頭，函索詳章附郵即寄。校長美國藍紗斐啟　甲1685

蘇州晏成中學校招生

本校定於陽歷二月二十六號招考正預科插班生，投考者須先期繳照片一張、證金一元，並填寫投考願書，函索詳章附郵三分，名不隨繳，概不再覆。本校備有精美日歷，分贈各界，函索須另附郵三分。甲1669

教室及編輯室之結晶品

商務印書館新編 ■■■

新學制小學校國語教科書

蘇州師範學校附屬小學及尚公學校各教員供給材料
全國教育會聯合會學程起草委員會國語學程起草者尚公學校校長吳研因等編纂
前北京大學教育科教授朱經農碩士心理學專家唐鉞博士等校訂

初級八冊 每冊一角
高級四冊 在印中

一冊已出 七折發售

全國省教育會聯合會提議草定的新學制現在已經頒定了。全國省教育會聯合會學程起草委員會草擬的課程綱要現在也已經訂定了。國語課程綱要是嶄新的組織，是我國各省著名小學校數年來試驗研究的結果。在未成立之先，已經各著名小學校試行，並且曾得江蘇全省師範附屬小學聯合會的同意；起草之後，更由中華教育改進社初等教育組和江蘇省教育會推行國語委員會的修改通過。並不是一人一時的計劃。本館照這綱要編輯本書，而編輯者又是這個綱要的原起草人；可見這部書的價值了。這部書的特點是：

(一)語體文講解誦習都很容易，所以全書分量比向來出版的加得很多。就第一冊說，共和國文教科書五百七十一字，新法國語教科書六百六十字，本書卻多至一千一百餘字。分量增至四倍，每課字數前半冊平均二十五字，後半冊平均六十字，但生字祇有二百三十六，較從前出版的有減無加，所以教學絕無困難。

(二)本書內容兼顧文學和語言兩方面；並於不悖文學原則的範圍內插入與他科聯絡的教材。

(三)各類教材，應有盡有，而取材都很謹嚴。凡思想上含有危險分子，道德上略有消極色彩，以及種種不合兒童生活的，本書都所不取。

(四)本書用字由本館教科書編纂委員會調查選集，分別最要次要，逐漸編入，去取十分謹嚴。例如第一冊中凡稍含抽象意義的字，絕對不加入；就是普通的語助字，因為兒童較難了解，也從下半冊起加入。

(五)各教材生字分配極勻，例如第一冊中每課四五字，至少三字，至多不過六字，並無偏輕偏重的弊病。

(六)生字辭句複見次數很多，例如第一冊生字平均複見九次，中有十餘字複見較少的，大抵在冊末，至於複見的方法，先繼續出現，後間歇出現，極合練習過程學理，為世界學者所公認。

(七)於字句謹嚴之中，而取材行文均極活潑，教材多可表演，句法也極合兒童語言的自然次序。

(八)第一年就有合於兒童想像生活的童話詩歌，第四年則多合於兒童現實生活的傳記小說。——這是與歐美各國教科書相同，中外各教育家心理學家都很以為是的。

(九)生字在附錄欄旁注注音字母，先教注音字母或後教注音字母的學校，都無不方便處。

(十)形式極其美備，第一冊有兩幅彩圖，第二冊以後也酌加彩圖，插圖多取連續的動作，很合兒童的心理。

總之，本書的基礎，建立在新學制新學程以及新教育新學說上，斷非盲然從事的教科書可比。書中教材，美不勝舉，茲從略。

▲另編 新學制課程說明書 中小學各一冊 極為詳備 附用書樣張 函索即寄

新學制初級小學用書（社會科 自然科）

據新學制課程綱表，初級小學國語科占全時間百分之三十，社會科占百分之二十，自然科占百分之十二，所以社會和自然兩科在新學制的小學校內有很重大的需要。本館為適應這種需要，依照新學制課程綱要規定，編有左列用書。

新學制初級小學 社會教科書　教科書八冊 第一冊八分　教授書八冊 第一冊二角
這部書係按照新學程規定，包括公民衛生歷史和人生地理四科教材的。

新學制初級小學 新法自然研究　教科書四冊 第一二三四各一角八分　新學制初級小學 新法自然研究法 教授法 四冊各二角半
這部書係按照新學程規定，包括理科園藝及自然地理三科教材的。

新學制高級小學用書

新學制高級小學較舊制高等小學少一學年。本館早已編印適當教本，各科都已齊備，教授書也出版不少。取材注重實用的、感發的、活動的、設計的，重要材料較前有增無減，已經改辦的高級小學都已採用。書名列左：

小學後期 新法修身教科書 四冊 每冊八分
小學後期 新法公民教科書 第一冊 七分
小學後期 新法國語教科書 四冊 每冊一角
小學後期 新法國語文教科書 第一冊 一角
小學後期 新法會話教科書 第一冊 一角
小學後期 新法算術教科書 四冊 每冊一角
小學後期 新法歷史教科書 四冊 每冊八分
小學後期 新法地理教科書 四冊 每冊八分
小學後期 新法理科教科書 四冊 每冊一角
小學後期 新法自然研究 二冊即出
小學後期 新法英語教科書 三冊 第一冊二角 第二三冊…

新學制初級中學用書

新學制最大的改革，就在初級中學。初級中學最大的特色，就是各種科目都採用混合教授法。算學一科，把算術、代數、幾何、三角四項聯絡貫通，成為一種混合數學；不但可以節省時間，並且切於實用。自然一科，也把植物、動物、礦物、物理、化學各門，聯在一起，成為一種混合科學。這是採用美國最新的方法，使科學與人生問題，處處密切相關。歷史一科，則中國史與世界史混合；使學生對於數千年人類全體生活演化的狀況，得著一種明瞭的概念。地理一科，也把中國地理與世界地理合在一起教授，可使學生對於中國在世界上所處的地位，認得格外確切。就是外國語一科，也應該將讀文、文法、作文、會話混合教授，俾可適於實用。本館現依照這種原則，聘請各科專家編輯初級中學各科教科書，以應教育界需要，茲將春季開學前可以出版各種書名列後：

新學制初中 國語文教科書 六冊 第一冊三角半
新學制初中 自然科學教科書 四冊 第一冊四角
新學制初中 混合算學教科書 六冊 第一冊五角
新學制初中 歷史教科書 二冊 第一冊四角
新學制初中 地理教科書 二冊 第一冊四角
新學制初中 公民教科書 印刷中
新學制初中 英語模範讀本 四冊 一冊八角 二冊一元二角 三冊一元二角 四冊九角
新學制初中 英文(讀本 文法)合編 第一冊六角

今日江灣賽馬

上午十點三十分起 是日備有專車 上午十點十五分 十點念五分 十點五十分 十一點 十一點五十分 十二點 十二點五十分 特此佈告 萬國體育會啟

青年會日亱開演 好女兒 一名 酒店之中十亱

准新正初四初五初六連演三天 日四時 夜八時開幕 看資低廉 日三角 夜四角 坐位不多 幸各早臨　甲1722

上海證券物品交易所股份有限公司掉換股票公告

為公告事本所於民國十二年一月念三日股東總會議決發行新股票拆併原有股份所有從前票面洋五十元之老股每兩股掉換票面五十元之新股一股各在案務請股東諸君將所持股票儘於本年四月念五日以前送交本所總務科換給臨時收據以便將來持據換取新股事關諸公權利幸勿延誤為荷特此公告

中英文合璧 朱子家訓 出版

此書為程君之翔所編譯曾在時報英文週刊內分期譯登今特彙訂成冊並附詳序言朱子列傳及英文註解每字拼有官音字價每冊大洋一角五分 經售處四馬路望平街口有正書局　甲1696

奉贈 王鈍根書 天虛我生題詩 鄭曼陀畫 蓮塘顧影圖

此圖係在壬戌年六月托商務印書館以最新之放大照相石印機印刷直至臘月念五始出貨工半年之久其鄭重可想計分甲乙兩種甲種可裝鏡與月份牌同式乙種係明信片式自新正初五日起凡向本社或各處購買無敵牌出品滿洋二元者得贈畫片一張或明信片十張或日歷一組或家庭日記一冊單購畫片每張三角明信片每張三分日歷日記均三角批發另有定章不在此例 上海小西門新馬路家庭工業社啟　甲1701

華安合羣保壽股份有限公司為股息啟事

敬啟者本公司自民國十年增厚股銀十一年起給發紅利均經詳細函達各股東並請將所執股單寄至總公司註明諒經公鑒茲以各股東尚有未將所執股單交來註明及未領股息者復深恐住址已有改移以致郵電阻而未達為特登報通告凡我股東除下列王濟泉名下股單第九十三號股份第二四另一至二四二五號二十五股俞寶清名下股單第六十…股份第四七八一至四八八〇號一百股向溆予名下股單第一百另八號股份第五另另一至五二五〇號二百五十股及陳蕉青名下股單第一百七十八號股份第六一二六至六二二五號一百股業已註消之各戶外如有尚未領取十一年或並以前之股息及尚未將所執股單交來註明者務祈即來補領補註以資清楚不勝企禱　乙2376

中央信託股份有限公司召集第二屆股東定期會

本公司股東定期會經董事會議決定於民國十二年三月二十五日即陰歷二月初九日下午二時假上海總商會議事廳開會務請在股諸君於開會以前五日內携帶股票至本公司股務處驗取入場券及選舉票以憑屆期蒞會再本公司股票在會期前一個月內(二月二十五日起至會終日止)暫停過戶除函達外特此公告　甲2297

申江大戲院 是上海獨步之影戲院 在雲南路六馬路轉角上

戲片新鮮—說明詳確
日夜映演—別開面目
房屋高大—座位舒服
招待顧客—極其優渥
地位適當—停車寬綽
新年娛樂—務請移玉

為便利顧客備有不限月日之回數票每本十張價洋五元
詳細戲目在第三張後幅
請貴客注意
電話樓上中央七七五二 樓下中央七七五一號

呢帽大廉價

歲底將除新正又到呢絨帽為新年人人必需之品本公司特於年內將所有新貨格外折本出售最上等絲絨帽每頂七元至七元五角優等各式呢帽每頂由一元至三元五角大小尺寸俱全為日無多購者從速　甲1690
北四川路六十九至七十一號 微微公司謹啟

商辦廣東銀行添設儲蓄部廣告

本銀行係完全商辦實備資本英金一百二十萬鎊另存公積金港洋八十萬元總行設在香港另設分行於上海紐約澳口及代理處於天津北京英京日本小呂宋南洋舊金山等處專營銀行業務一切交易格外克己茲特添設儲蓄部章程完備利息優厚如蒙惠顧無任歡迎 上海分行地點英租界寗波路一號 經理室電話中央一七七八 營業部電話中央一六一七

新華儲蓄銀行分派股利改換股票並定期開股東常會廣告

本行十一年度官餘利照章經董事會議決照四釐分派自陽歷十二年二月十日起開始發給各股東持股票連同息單到京津滬三行驗明支取並根據上屆股東會議決案同時改換股票再本年股東常會已定於陽歷三月十一日午後二時在北京西皮市銀行公會舉行照章改選監察人請各股東於會期十日前攜帶股票到北京行換取入場券以憑到會如因事不能親到者得委託他股東代表並通知本行存查察照此布 新華儲蓄銀行　甲1683

新亨銀行發息通告

本行現定十二年二月五日即壬戌年十二月二十日起發給十一年份股息諸公持股票連同息單向北京瑞金大樓本行或上海後馬路乾記弄永亨銀行支付特此通告 新亨銀行董監事會謹啟　丙2147

金城銀行分配十一年份股利召集股東常會廣告

(一)本會議決十一年份股利自二月十日(即舊曆十二月廿五日)起付即請各股東攜帶股票向各地本銀行付取
(二)本會議決三月五日(即舊歷正月十八日)午後一時在天津英中街總行開股東常會請各股東於會期五日前攜帶股票至總行驗取入場券如因事不能到會照章得委託本行他股東代表
金城銀行董事會謹啟　乙3249

新華儲蓄銀行廣告

本銀行於民國三年創辦資本總額伍佰萬元實收一百二十伍萬元公積金六十六萬餘元專辦儲蓄銀行業務並得受政府委託辦理特種儲蓄事項其種類分列於下 定期存款 活期存款 抵押放款 貼現放款 分類儲蓄 流通儲蓄 公共儲金 四季儲金 收解款項 買賣證券 兌換貨幣 北京前門外廊房頭條 電話南局一八四八 上海分行 天津分行 天津法界中街 電話…

中央信託公司

信託部：經收房租　代理財產　信託存款　保管物劵　執行遺囑　代購證劵

儲蓄部：活期儲蓄　定期儲蓄

銀行部：貼現放款　各處匯兌　定期存款　活期存款　通知存款　抵押放款　兌換貨幣　代理收解

保險部：水火保險　保證保險

營業時間　上午九時至下午四時
電報掛號　中央　一一三五
資本總額　國幣壹千貳百萬圓
營業地址　上海四川路五十三號
電話號碼　中央三九九　四零零
休業日期　星期日節假日國慶日

另有詳章敬備取閱如蒙賜顧無任歡迎

董事長田時霖　總經理嚴成德　協理袁近初

蘇省水災義振會通告

敝會辦理本省十年十一年份水災冬春兩振陸續蒇事尤撥工振各欵業已撥清無存敝會於舊曆除夕撤消除將各縣報銷細數粘陳原單據詳達江蘇振務處並刊布徵信錄以昭覈實外特此敬白並謝 賀助
諸先生德義順頌 年禧

馮煦等謹啓 甲1715

本藥房經理

羅威各種良藥

劉銘之醫學博士創辦羅威藥房、三十年、所製各種良藥、如紅血輪補丸、固本子宮丸、及血素、腦素、腎素等五十餘種、功效神速、能力偉大、風行海內外、有口皆碑、即西人亦皆信仰、令該藥房願將所出各品、讓歸本藥房經理、凡向與羅威往來各家、此後采取藥品、請直接函致本藥房可也、特此廣告、

上海中法大藥房啓

新出版　高中學最適用之英文課本

英文津逮

（特色）
（一）本書主旨由淺而深善誘學者循循進步
（二）敎法縝妙學之即能實用爲空前未有之捷徑
（三）本書專爲中國人而編最適合中國學者之用
（四）課程充足有會話文法故事作文等課
（五）每遇難句難字特別詳解務使學者領悟明白
（六）本書最適於高等小學至中學及私塾之用
（七）敎材豐富學校用之勝於別種課本多多
（八）著者以二十年之敎授經驗而結構是書

（定價）第一册五角　第二册八角　第三册一元　第四册一元二角

上海北四川路三十號　伊文思圖書公司謹啓　2270

文體附語體的

新式敎科書

1. 本書係文體敎科書最後出版的。國文每册之末附白話數課；如一時不能遽改國語之學校，用此書最爲適宜。
2. 本書由范源廉　李步青　沈恩孚　沈頤　吳研因　陸費逵　戴克敦諸先生編輯。
3. 敎授書極詳備，最便敎員預備。
4. 本書國民四年作一結束，第三年又作一結束；高小第二年作一結束，故七年或六年的小學校，均極適用。

中華書局出版

◉國民學校用（國文有春秋季始業二種）
修身　八册　每册六分
修身掛圖二輯　每輯一元二角
國文　八册　每册一角
生字圖音表一册　一角
國文掛圖　二輯　每輯四元
算術　八册　每册八分

◉高等小學用（理科有春秋季始業二種）
修身　六册　每册六分
國文　六册　每册一角
算術　六册　每册八分
歷史　六册　每册八分
地理　六册　每册八分
理科　六册　每册二角
商業　四册　每册一角四分
英文　三册　第一二册四角　第三册六角

（癸8）

中華書局出版

新學制適用

中新學敎科書

新中學敎科書　算術　美國理科學士上海大同大學校長胡敦復　淸華學校大同大學敎授吳在淵編輯　定價一元二角　布面精裝一册

新中學敎科書　代數　美國天算碩士前廣東中學校長北大北高敎授敎育部專門司長秦汾編輯　布面精裝一册　定價一元二角

新中學敎科書　幾何　美國理科學士上海大同大學校長胡敦復　大同大學淸華學校敎授吳在淵編輯　布面精裝一册　印刷中

新中學敎科書　三角　美國工學碩士前北京大學預科學長工科學長代理校長胡仁源編輯　布面精裝一册　定價八角

數學在中學校實占重要位置而敎科用書殊鮮善本實爲遺憾上列四書均出自一流學者之手學說既新文筆亦暢復經逐題演算悉心校勘堪稱最適用之課本

新中學敎科書
算術習題詳解　一册一元四角
代數習題詳解　一册一元六角　印刷中

（癸4）

新中學敎科書
初級古文讀本　第一册四角
初級本國歷史　二册各六角
初級本國地理　二册各六角
植物學　一册八角
動物學　一册九角
生理衛生學　一册九角
礦物學　一册印刷中
初級英語讀本　第一册六角
初級英文法　第一册三角

印有樣本函索即寄

恭祝

年釐

大純素精飲料公司

倫華綫線球工廠

范亦純

時論

◉粵局與內閣（景寒）

今日內閣有三難。而財政與外交尚未與焉。三難關者何。一日學潮。二日工潮。三日粵局。學潮與工潮。內閣尚以爲可以力壓而不甚措意。故今日內閣所最難處置者惟粵局耳。粵局之難。不難於對粵。而難於對北方之諸軍閥。粵局本可置之不顧。即强以處置亦毫無所果效。然北方諸軍閥必欲强內閣以處置。於是內閣難矣。將不聽軍閥之命而不處置耶。則失軍閥之歡心。而行將見逼。將聽軍閥之命而强爲處置耶。則不特於粵局無所得。且必於將來統一之夢想而亦消滅之。不特將來之夢想因之消滅。即今日統一之空言亦有不能出諸口者。故曰內閣今日最難處置之一事也。

命令

二月九日大總統令　近來士習囂張風化淩替少數教職員及在學生徒等聚衆干政倡言脫離政府解散國會甚至飛騰異論不審國情借口研究學說組織秘密團體希圖擾亂公安種種越軌行爲危及教育前途及社會秩序至深且鉅國家興學重在育才豈能任令少數黨徒肆其蠱惑使我青年士子荒廢最短之求學時間有從安動輒入歧趨近剷破一時之紀綱遽斷隳將來之變亂本大總[illegible]愛護青年斷難坐視應即責成內務教育兩部及京外地方長官依法嚴加取締不得稍涉寬縱至國立各校尤應隨時糾正以端趨向倘仍發生上項情事該辦學人員責有攸歸定當從嚴澈究此令

又令　特任貢桑諾爾布爲蒙藏院總裁此令

又令　調任堵旺布里拉爲正白旗滿洲都統此令

又令　司法總長程克呈爲參事胡祥麟懇請辭職胡祥麟准免本職此令

又令　任命曾彝麟爲司法部參事此令

又令　派王郁文李奎文李榮升趙濟泉鄧維受向作賓沈守經朱寶楨李觀震吳院元馬宗周石秉甲爲政治善後討論會委員此令

又令　派王文典前往暹羅斐利賓等處考査商務此令

又令　調任徐希廉爲山海關副都統此令

又令　內務總長高凌霨呈秘書賫鶴翔[illegible]廷綱費家祿懇請辭職應照准此令

又令　內務總長高凌霨呈請任命劉宗彝周宗澤査雙綬吳鼎昌盧啓賢李宏其爲秘書應照准此令

又令　陸軍總長張紹曾呈請任命劉玉辰爲督軍河南軍務善後事宜公署副官長黃鑑池爲軍務課課長李錫慶爲軍需課課長劉子波爲軍醫課課長劉士林爲軍法課課長均照准此令

二月十日大總統令　特任呂調元爲安徽省長此令

又令　任命熙鈺爲將軍府將軍此令

又令　任命張克瑤胡人俊爲將軍府將軍此令

又令　任命岑德廣爲梧州關監督此令

又令　任命岑德廣兼外交部特派廣西交涉員此令

又令　財政總長兼鹽務署督辦劉恩源呈晉北榷運局局長尹朝楨調京另有任用請免本職應照准此令

又令　財政總長兼鹽務署督辦劉恩源呈請任命成本偉爲晉北榷運局局長應照准此令

二月十一日大總統令　湯鼎新授爲陸軍少將此令

又令　司法總長程克呈請任命蕭鳴瑝署參事應照准此令

二月十五日大總統令　任命冷遹爲將軍府將軍此令

又令　任命竇秉鈞鄧玉麟哈兆麟蔡漢卿張秀奎爲將軍府將軍此令

又令　呂均授爲陸軍中將此令

又令　唐仲寅授爲陸軍中將此令

又令　劉之龍授爲陸軍少將此令

又令　外交部呈特派山東交涉員施履本調部任用請免本職此令

又令　任命馮國勳爲外交部特派山東交涉員此令

二月十六日大總統令　王賡晉授爲陸軍中將此令

電報

張紹曾之統一進行

▲保洛蘇浙已提出條件

張紹曾藉陰歷新年休假、進行統一、聞曹錕吳佩孚齊燮元盧永祥等、已互相提出條件、如得同意、即由張出面與孫中山岑西林唐繼堯陸榮廷等接洽、張並主請張作霖加入、（本館十八日北京電）

孫中山抵港

▲陳炯明沈鴻英所部均圖發展　▲李根源之南下

孫中山十七日抵港、登岸時、當道派人保護、甚爲周密、（本館十八日香港電）

廣州各商業、受兵事停滯、損失甚鉅、但年終結束賬務、尚稱順利、（本館十八日香港電）

呂春榮粱若谷所部數千人、九日由三羅到肇慶、沈鴻英所部張栻希、力薄不敢與戰、退守廣利墟、電沈請援、沈開軍事會議、決計奪回、（本館十四日香港電）

林俊廷派黃元臣率桂軍入欽廉、（本館十日香港電）

吳佩孚電張紹曾、略謂孫傳芳督閩、沈鴻英督粵、兩命令無論如何、必須發表、但空言統一、不求實際、殊屬非是、（本館十八日北京電）

政府得探報、陳炯明所部軍隊、尚有八十餘營、願歸附中央、（本館十八日北京電）

沈鴻英所部軍隊、現集西北兩江、徐圖發展、（本館十八日北京電）

李根源赴滬、與岑春煊孫中山有所接洽、定十九晚回京、（本館十八日北京電）

陳炯明之黨、利用前擁護孫中山各軍內訌之機會、在東江各縣重行集合、是否擬圖輔助孫中山逐走非粵軍、抑圖恢復舊日之權力、今尚未悉、（路透十六日廣州電）

政府積極取締學潮

▲認工潮受學潮影響

政府積極取締學潮、各學校暗中均受監視、並由警廳禁止車馬、租與學生、散發傳單、（本館十八日北京電）

政府認京漢路工潮、乃受學潮影響、電令各省整頓學風、（本館十八日北京電）

吳毓麟決嚴厲取締工潮、派員分赴各車站宣慰、一面重懲暴動分子、（本館十日北京電）

工會法律顧問施洋、有吳佩孚令槍斃說、（本館十八日漢口電）

交通部電各路局、嚴防學生煽惑工人、（本館十日北京電）

中法銀行恢復有期

▲衆院今日討論佛郎案

中法銀行有下星期一日恢復說、（本館十八日北京電）

衆議院定二十日續開緊急會議、討論佛郎案、（本館十八日北京電）

滬漢京津中法實業銀行法國管理會社均將於二月二十六日開市、他處支社不日亦將開市、新公司乃由法國主要銀行組成、備資本一千萬佛郎、其目的乃在管理中法實業銀行之營業、俟該行理淸債務、完全恢復行動自由而後已、新公司將經營銀行範圍內一切事業、惟實業銀行並不受其合同之約束、至實業銀行之債務、專由該行淸理、新公司之餘利、以百分之九十五歸屬實業銀行、餘充辦事人酬金、實業銀行不日將向債戶提出一種償債債劵、分念五年償淸、並無利息、凡欠債戶之各國國幣、均照一九二一年七月二十六日之滙價折成佛郎、按照中法政府所訂各種合同、債戶得以此項償債債劵換取五厘息金洋新債劵、以庚子賠欵法國應得之部分分二十三年償淸、每一金元合佛郎一二、九二五、（路透十五日北京電）

年關費用之支配

陰歷年關用費、軍警議教均發七成、各機關五成、保洛各五十萬、杜錫珪二十萬、（本館十八日北京電）

年關需欵、至少九百萬、除兩個月鹽餘四百萬、兌換劵三百萬外、再由財政部商由銀行界暫墊二百萬、勉強渡過、各省駐京代表、聞十二月鹽餘發放、紛往財部坐索、但劉恩源早將該欵分配無餘、擬俟領到一月份鹽餘、再行發給馮玉祥軍餉念六萬、保洛軍餉八十萬、（本館十日北京電）

九日閣議、決發兌換劵二百萬元、外增發一百萬元、已飭印刷局趕印、（本館十日北京電）

交部之保護產業

▲防各省抵借外欵

交通部通告外交團、關於電報電話無綫電之產業、均屬國有、如各省向外人抵押或出賣、政府概不承認、（本館十八日北京電）

福州之兩省長

▲薩已允就林不肯去

福建省議會國民黨、均聲言對省長不與聞擁薩鎮冰倒林森事、林亦暫不言去、但薩已允就、十日通電、有固辭不獲俟籌備就緒、即行就職之語、兩方恐難諒解、（本館十一日福州電）

王永泉自兼閩軍第一軍長、在福建總司令署內、附設軍司令部、（本館十八日福州電）

朱泮藻電請撥宣慰欵、並商王永泉劃借房屋辦公、（本館十八日福州電）

劉冠雄電、閩事漸解決、善後各事、請政府與閩人、共策萬全、（本館十八日北京電）

孫傳芳電、所部調駐南昌後方、準備開拔入閩、（本館十八日北京電）

李厚基電、由汕赴滬、俟與齊燮元接洽再入京、（本館十八日北京電）

川省免陳之糾紛

▲鄧錫侯率師赴永州　▲巴東上游發生戰事

鄧錫侯率入七師漩渦、率六旅離重慶、赴永州、（本館十日成都電）

劉成勳將發長電、對陳國棟及對陳事懷疑者、有所表示、（本館十日成都電）

巴東上游、發生戰事、宜昌宣佈戒嚴令並檢查函電、（本館十九日漢口電）

呂調元長皖條件

▲裁兵減餉改選

呂調元派人往滬、疏通安徽旅滬各公團、以裁兵減餉改選爲到任條件、（本館十八日北京電）

蔡成勛注意查辦案

蔡成勳因贛議員提出查辦案、特電某要人、探詢政府意見、（本館十八日北京電）

朱深運動免緝

朱深謀頒免通緝令、因吳佩孚反對、暫擱、（本館十八日北京電）

克門案之結束

美商克門案已結束、(一)向美公使道歉、(二)懲辦兇手、(三)[illegible]賻（本館十八日北京電）

膠濟路之損壞

膠濟路下行貨車、十六早、由一鐵橋出軌、交通斷絕、十七日起、每日只開客車一次、中間須步行換車、（本館十八日濟南電）

趙德三堅辭膠濟路局長、（本館十八日北京電）

日本衆議院之大紛擾

▲床次氏謂念一條要求大損日本在國外之聲望并妨碍中國主權

今日午後衆院開會時、床次氏評駁反對黨詆責政府外交失着之際、抨擊加藤子爵任外相時所施之政策、且謂二十一條要求實大損日本在國外之聲望、並妨害中國之主權、於是狂呼之聲大作、氏乃不能繼續發言、反對黨某議員起而演說、政府黨議員故意喧譁、以掩沒其語聲、繼由議長宣布休息、且力圖使衆安靜、以便重行開會、但衆仍擾擾不已、後因不能開會、乃延會至星期六日、（東方十五日東京電）

駐漢日領之回國

日本總領事瀨川氏、受命回日、定於二十七日由此起身、於三月三日[illegible]晃丸[illegible]、（東方十六[illegible]）

魯爾大局之緊張

▲德工界頗憤慨……比外相謂告德使……法人否認擬佔愛爾白菲說……罷工與擾亂風潮之未已……法比決禁德國大員入魯爾……法比將出示魯爾鐵路全歸法比接辦……協約高等委員之決議……德總統之演說　英國調停法德說之不確

魯爾英報訪員稱、天空濃佈電氣、一觸即暴發、雙方皆覺時局之緊張、法人神氣惶恐、德人氣憤已極、星期夜愛森法兵逐驚荷槍裝刀、驅逐羣衆、開槍兩響、並推出機關槍、始將德人逐退、魯爾各處墻上貴旁、多粘貼傳單、勸勉德人唯德政府之命是從、德人亦自承認反對封鎖鋼鐵出品之不可能、（路透十三日倫敦電）

據道塞爾道夫傳來之法人消息、工界頗懷觖望、失業德人現漸請求法當選錄用、雇在礦山、或鐵路工作、工界自認現狀不能持久、工人屢次會議、通過主張與法人妥議辦法之議案、（路透十三日巴黎電）

比外相謂告駐比德代使、謂法比政府因德政府訓令魯爾官吏勿奉法比命令、並因德政府擬煽惑成魯爾暴動、故已決定自二月十二日起、不許冶金品及被佔境內其他製造品、輸往未被佔之德境、（路透十一日比京電）

法軍在英軍區域與愛爾白菲之間通行、現已展至拉台方華方面、法人否認擬佔愛爾白菲之說、（路透十日杜塞爾道夫電）

路透社愛森訪員電稱、法軍續佔德境、車務輙隨之停頓、鐵路員役於車站被佔時即停止工作、魯爾西境客車迄未通行、法人若出產之少、聲明如產額不增、則禁止供給鋼鐵業、但其結果徒愈使產額低減耳、賴立林賀森之煤礦、竟將所出之炭傾入泥潭中、（路透十日倫敦電）

魯爾境內之罷工、擾亂風潮、使水陸交通皆為之遲滯、而勞蘭省之鐵廠、向賴魯爾煤接濟者、今亦因缺煤停工、一般法人對此現狀、尚無驚擾不寧之象、惟極端左黨則對於政府之不能獲取賠償、漸多抨擊之詞、輿論以為此事非一時所能終結、普恩賚總理早已言及、今德人既頑固抵抗、法人自當棄其和緩方法、而採行比人所主張之嚴厲計劃、昨今兩日法比大員會議、擬在魯爾設一更有力之機關、以便將魯爾出產品改運法比、（路透十日倫敦電）

法總理與比外相今日會議、決定禁止德國中央或各州政府大員入魯爾境、蓋以德總理古諾氏近遊魯爾、激成不寧情勢也、比外相與法閣員會商魯爾境內應行之計劃後、今日返比京、工程部長特羅克親至車站送別、據巴黎時報消息、法比政府關於所討論之事件、已有完全之協定、法比內閣為使團結愈臻密切也見、將時常接洽一切、魯爾境內法司令台柯特將軍現抵巴黎、法總理普恩賚今日接見英使、法比銀行家委員會對於魯爾幣制問題、向無決議、以為此非迫不容緩之事、因目前並無幣制恐慌也、法比現討論協約國稅關代賠償委員會征收入德外貨稅項事、聞附近魯爾之未被佔德境、有紡織廠三十家、因法當道截留礦煤、業已停工、（路透十日巴黎電）

法報論禁止魯爾貨品輸往德境之重要、並謂法比已議定辦法、保障各種貨品之原、擬運往中立國與協約國者、得達我目的地、將施行一種出口執照制度、以防魯爾實業家用假道外國運貨入德之手段、規避協約國之命令、大約法比將出示、凡魯爾出產品、概歸佔領當道買、德人製造家如允與協約國合作、則予以特殊利益、

法比政府將出示布告魯爾人民、鐵路全歸法比接辦、原有德人員役、須在佔領當道管理之下、為佔領當道服役、否則失業、二者任德人自擇其一、　魯爾境內財政整理會主任、已向巴黎政府報告成績、法國鐵路總辦與會辦已抵杜塞爾道夫、會辦將隨佔領境內管理運輸之司令、留住其地、俾會同比德技師辦理路政、魯爾大局、迄無變更、未被佔領德境之封鎖、已於今日開始、按協約國委員會在來因地現已施行與此同樣之辦法、苟無特別執照、魯爾貨品不許運出、　巴黎時報稱、協約國並不欲佔領境內德人失業、但不能不有權力、以監查出口貨品之輸往地點、並選擇在特別利益下運出之貨品、欲達此目的、故採行來因左岸所已行之出口執照制度、以管理輸往外國之貨品、昨有煤車七次、由維道開往法比、尚有九列車亦準備出發、魯羅特口岸前由德人把持者、今已無阻、　協約國高等委員在柯白倫斯議定、凡由來因地輸出之貨品、未在克萊菲爾、柯洛業、梅恩斯或魯維夏文、領得特別執照者、不許運往未被佔之德境、聞比兵定明日佔據塞爾與安米立克兩處、按安米立克乃對何稅關所在之地、（路透十二日巴黎電）

佔領境內訪電稱、法德緊張愈甚、德人日被驅出、而被拘之數、視前大增、市長及各官吏及牧師教員多被拘囚、未被佔區域內發行之德報、有半數不許入魯爾境、而被佔區域之報紙、現亦有半數被勒令停版、德人則籌集大宗款項、以堅魯爾愛國者之抵抗力、德柏林一處、捐項已收入六萬萬馬克、而政府若干億兆馬克之接濟尚不在內、實業界鉅子亦助巨款、不惜以其一大部份金錢、供罷工者奮鬥之資、（路透十二日倫敦電）

德總統今日演說、謂日耳曼民國興存亡未定、凡屬德人、莫不知之、但苟德人能團結其力、則無慮此次加於德國生存之最近攻擊云、半官消息稱、德政府已向英法比抗議來因協約國委員會之違法命令、按此命令、凡德人之遵受該委員會條例者、定加以保護、不使受德當道之懲治、而違犯此條例者、則處以五千萬馬克以下之罰金、及五年監禁刑、（路透十二日柏林電）

德國照覆法比、言禁止德國大員入魯爾事、謂中央與各州政府行動自由、必不受外國政府之指揮、（路透十三日柏林電）

路透探悉英國將出場調停法德間魯爾事件之說、絕對無據、安米立克與維塞爾兩處、已被比兵佔領、未有事變、報稱煤之運輸、業已恢復、今日有一列車赴比、七列車赴法、三列車赴荷蘭、一列車赴意國、（路透十三日巴黎電）

土耳其限協約國人離去士麥那

▲法員勸將軍對士之宣言……土基瑪爾將軍已抵士麥那……土國取銷協約軍艦入士麥那禁令說之徵實

聞土耳其復向協約國提出新哀的美敦書、限協約國人於三日內離士麥那、（路透十一日倫敦電）

小巴黎報載有法國高等委員貝勒將軍之宣言書、切實表明法國在洛桑會議離士代表之前、將經濟財政問題分為二事、當以草約通告土代表時、力避哀的美敦書之式、法國待土、不謂不厚、深望土人以和平為重、勿使戰禍再見、蓋戰事或與土國有損云云、（路透十一日巴黎電）

協約國海軍人員星期六日會與土員在士麥那會談處置在途軍艦問題、哈伐通訊社宣稱、基瑪爾將軍已抵士麥那、鎮中安靜、安戈拉最近消息頗佳、當局已發出訓令、防杜土國各港發生事端、（路透十二日巴黎電）

協約國政府已命駐君士坦丁高等委員以外交方法解決協約國軍艦留泊士麥那問題、士麥那人心安定、郵船照常出入、（路透十五日巴黎電）

據君士坦丁消息、協約國高等委員致牒亞持朗氏、謂土國如取銷禁止協約國軍艦入士麥那之命令、則協約國願將留泊軍艦之數減為十艘、而不限制其噸位云、（路透十六日巴黎電）

今有公文徵實土國取銷協約國軍艦入士麥那禁令之說、但斯美氏今夜可抵君士坦丁、晤協約國高等委員後、即擬回安戈拉、（路透十六日巴黎電）

韓人仇抗日政府之發覺

日日新聞載漢城消息稱、該處發見韓人仇抗政府之陰謀、激鬥後、拘獲攜械之黨人十四名、抄出名冊及炸彈五十枚、（路透十一日東京電）

公電

●日本衆院議長之舉出

今日衆議院選舉議長、副議長粕谷義三氏、已由全體一致、當選為議長、又副議長以松田源治氏、得票最多當選、（東方十七日東京電）

●蘇省議員之意見紛紜

時報轉六十縣父老均鑒、今秋省會常會、鄙人於預算審查報告未出、時因事返里、後除反對公債外、所有函電、列有賤名者、概不承認、至省長問題、為蘇局計、仍乞各方婉勸韓紫老勿萌退志為荷、海州劉振殿叩、

各報館轉本會同人鈞鑒、敎潮宜服從輿論、靜候盧紹劉先生仲裁解決、勿逞意氣、牽涉政局、蘇省幸甚、宿遷高詠珊元、

●永定縣議會之恢復

時報轉各機關各團體鑒、本會順應民治潮流、謹於本日恢復開會、特陳、永定縣議會叩冬、

●閩人拒孫拒劉之表示

各報館均鑒、閩孫傳芳將被任為福建督軍、不勝駭詫、閩省各軍隊已足維持治安、而主客感情、亦甚歡洽、閩人方慶更新、安容孫軍入境、而滋糾紛、況閩人困頓已甚、倘若再經兵燹、永無噍類、益懇北政府、俯念閩省殘破不堪、請打消孫軍入閩之議、以救災黎、並望全國各界、協電援助、閩省三千萬人、同深感激、臨電揮涕、萬乞鑒納、福建六十三縣各團聯合會泣叩灰、

各報館均鑒、劉冠雄入閩、行將三月、盤伏鷺島、莫展一籌、閩人不願與合作、已大明白、乃北政府猶思命其督理軍務、誠不察閩人之意旨、而為此治絲益棼之策、不特非閩人之福、當亦非大局之福也、並望北政府顧全大局、尊重民意、速令劉冠雄克日離閩北去、以安人心、並希全國各界、協電力請、至深盼感、福建各團體會叩、

北京特約通信　（夢天）

兩潮一轉

強張異轍　監視學生　和緩報界

學潮至今、迄以當局不肯解紛之故、而毫無頭緒、然政府以京漢工潮既經武力壓伏、受此暗示、遂大振其面目、昨日（九號）學生有援助工人之表示、果行游行演說、乃益發覺得可怕、「從嚴澈究」之命令乃毅然於即晚發表、當未下令之前、先晚五時許、有步軍統領衙門之左右翼統帶二人、（統領之兩大牙將、）率警察廳行政司法等科員三人、一齊到北大第一院、有所問詢、而畧帶警告性質、謂「工潮是否為教育界所引動、㈡對於北京市民不應有煽動行為、」當經教職員答以工潮既已發生、學生方表示援助、可知前後因果、不應倒置、若謂煽動市民、試問赤手空拳之輩、究何能為、但為尊重人道起見、對於慘殺工人、不能不有所表示、事出學生自動、在法在理、均非職教員所能干涉、軍警各員無話可說、遂即擡出「年關治安」四字、用為下場之階、謂恐發生事端云、遂即辭去、今日早晨北大第一院門前發現便衣偵緝隊兵（屬於步軍統領者）及偵探（屬於警廳者）十許人、於漢花園一帶街上、或行或立、時聚時散、此等雖曰便裝、然容貌舉止、顯然可辨、蓋當日於東交民巷口、偵防安福禍首時、三三兩兩雲立其間、都人見之已熟、故一望而可識也、並有警察一人、巡遶門前、與若輩互通聲氣、校中聯合會經此監視、仍皆持以冷靜、然恐開會之自由、將因此而剝奪矣、

在學潮工潮聲中、別有一種「報潮」發生、即亞洲通信社記者、擅被國務院以公函拘捕、而惹起新聞界之紛糾者也、比一再追尋、則既係國務院信封、警廳即認為是公函、雖下注『弟呂均拜啟、』只須認為擅用名義、經報界一再向總理質問、張云儘由法律解決、然各方面若議員、若商會、若律師界、亦多不直呂氏所為、閒將起而詰難、呂均則極願以調停了結、自行撤退告訴、釋放記者林超然、然報界則堅持呂既違法、亦應免職、候辦、現聞國務院將發布院令、保障自今以後、除外交軍事認為秘密外、餘均不得指為新聞記者過犯、並不得非法擅捕、報界僅許以此為最低限度云、

要聞

●法國庚子欵改付金佛郎

▲閣議決定承認　▲國會咨請提交議決

▲政府承諾之經過　庚子賠欵在法國部分改付金佛郎問題、我國政府與法使之間交涉、已非一日、已往之外交財政各當局、皆不願輕易以允許、然法使則催促解決未嘗一日放鬆也、劉恩源到任之日、法使即約於第三日會談此案、劉財長當時不知此案之內容、乃當夜調閱案卷、以便翌日與法使會晤、劉氏閱卷既完、即有承認之意、故次日與法使會見之結果、大體已認為並無問題、但以不可草率從事告劉者、亦有多人、乃再以種種方法求手續之完備、故於會見法使之後、即以全案親交印刷、在三星期前之星期二日（一月三十）閣議中配布於各閣員、是日未加討論、惟請各閣員攜歸研究、劉則簡單報告此案不得不承認之意見、至星期三而召集本部重要部員會議、討論以後、列席者二十四人、主張金佛郎者二十一、而始終主張紙佛郎者則有三人、此時尚經過財政部與總稅務司之屢磋商、函件往返數次、該司則主張金佛郎到底、於是星期四再召集財政部外交部總稅務司稅務處四機關之重要人員、開一聯席會議、專討論此項問題、結果亦金佛郎之說佔勝、然彼時以有人主張付諸國際公斷之說、曾經派人與法使往返磋商、法使始終不承認國際公斷之主張、非但中國人之奔走無效、即法人如鐵爾孟等、亦曾因我當局之託、再三與法使磋議、亦無何等效果、三星期前之星期二閣議提出以後、又經兩次閣議之討論、其時如東方滙理銀行、因爲法使後援、而將扣留鹽餘之說、皆已發生、財政部對於舊歷年關財政、除依賴發放鹽餘外、本已一籌莫展、故一聞滙理扣留鹽餘之耗、與正金俄發債票交涉將扣鹽餘之耗同時並至、其驚惶失措、自屬可想而知、法使限定前星期六（二月十日）上午十二時以前允許之須會又逐到謂倘使逾期而不為滿意之決定、則法國即將關於中法銀行之中法兩國協定取消、使我國可因此協定而取得之利益完全消滅、我國非但不能得絲毫利益、且以後應付與法國之庚子賠欵、仍須用金佛郎絕對無用紙佛郎之餘地、張閣因此事須於十日上午十二時以前決定、遂於是前星期五（九日）開特別閣議、其初本擬由財政外交兩部正式提出一案、是日特別閣議之結果、不用財外兩部之提案、而由內閣全體決定之名義、用正式呈文、推農長李根源赴府正式報告、黎總統即在呈文上親筆批一「可」字、種種手續既完、乃移文外交部請其轉達於法使、在外交部接到此項公文將轉達於法使之際、議員方面褚輔成等偵知此事、大為反對、即警告黃郛外長、不得將此項公文送出、此時外交部乃覺為十二分困難之問題、蓋此案既經各種會議、閣議通過、總統批准、若外交部逾限不送達於法使、因是將中法銀行協定取消、中國失去由得之利益、而仍須以金佛郎交付法國部分庚子賠欵如故、是其責任在外交總長一人、黃郛決不能負此重任、即令國會反對、向內閣問責、然責任全內閣負之、非關黃氏一人之事、兩者相權、此黃郛對於褚輔成等之警告、所以答稱業已送出也、（在歐戰以前、文明諸國之貨幣制度上、只有金價比價及滙兌問題、而無所謂紙幣與現金比價問題、歐戰開、交戰諸國戰費浩繁、現金不足、則多發行紙幣以應財政金融之需、而準備金制度因以打破、紙幣價格與現金價格生出差額、戰後尤甚、惟英美日倖免此象、他如德國之馬克、奧國之克郎、俄國之魯布、其紙幣價格直爲現金之幾萬分或幾千分之一、即如法國、其紙幣一佛郎亦僅值現金一佛郎之三分之一上下、於是金與紙之差價問題、遂以發生、我國辛丑和約定庚子賠欵為海關銀四萬五千萬兩、本息合計達九萬八千餘萬兩之多、其中法國約佔全數百分之十三、每年約攤一千四百萬佛郎、係以海關兩折合、迄民國六年止、由關稅項下照付無誤、民國七年我國參戰英、美、日、法、俄比諸國之賠欵、均延付五年、故其間佛郎雖經跌價、尚未發生交涉、去年底五年延付滿期、今年初須開始付欵、此金佛郎問題之所由發生也、）

▲財部提出閣議之說帖　前星期四日（八日）閣議時、財部提出說帖、以損益參半為理由、（以金佛郎付賠欵、則由賠欵中移付各欵、亦可因金佛郎而增多、）而對於中法銀行復業問題、謂宜通盤考量、原文如左、

謹按關于法國公使請求將庚子賠欵法國部分按照金佛郎付欵、及我國主張按照紙佛郎付欵一事、實際上出入頗鉅、研究此事之標準、可分為二項、㈠屬於事實者、㈡屬於法律者、須本我國政府上年七月與法國公使所訂關於中法實業銀行、復業之協定文件、苟從法律上認定前項賠欵有交付金佛郎之必要時、（即照金佛郎價格兌交銀元）則所有由賠欵項下、移充中法實業銀行復業用欵、以及撥充中法教育經費等項、數目亦可增多、就我國本身觀察、實屬損益互見、蓋此事如為單純之賠欵問題、則用紙用金、損益即可確定、今既牽涉中法實業銀行復業問題、似不能不通盤考量、況法公使已有宣言、無論中法實業銀行復業案取消與否、賠欵必須以金佛郎交付、此層尤須斟酌至當、俾定應付方針、茲將辛丑和約第六欵全文及中法實業銀行復業協定文件、各照錄一份藉供研究、（和約及協定文件明日登）

▲衆院之緊急會議　衆議院因金紙法郎問題、於十三日開緊急會議、議長吳景濂主席、到場人數二百九十九人、已足法定人數、宣告開會、政府出席委員、為國務總理張紹曾、財政總長劉恩源、外交次長沈瑞麟、外交部司長周傳經、財政部秘書程錫庚、現已到院、可否即請其出席、經衆許可、秘書張韋離引張紹曾等出席、首由褚輔成說明提案理由、大致以政府允諾、法國要求以金佛郎交付庚子賠欵、其損失在五千萬兩以上、折銀元有七千餘萬元之鉅、本席曾以個人資格、向政府詢問、如政府果已允諾、本席認為有三大危險、㈠念三年後、中法實業銀行並無剩餘、中國股欵又如何交涉、㈡法國政府于二十三年以後、不為中法實業銀行担保、㈢佛郎價格再跌、對于俄德如有同樣要求、則又如何應付、諸氏說明後、主席請張紹曾報告交涉經過、張紹曾報告、因法公使向我外部提出聲明、關於要求以金法郎交付庚子賠欵一事、極遲非二月十日正午十二時以前、得到中政府之正式照會不可、迭經國務會議五次討論、最後一次為二月九日、僉謂如決不定、則上年七月九日之中法協定、勢必取消、因不認金法郎、則協定上規定各用途、不敷分配、而中法實業銀行、不能復業故也、且取消後法國部份之庚子賠欵、反不能拋棄、而金紙問題、依然懸而未決、不能解決、權衡輕重、遂決定照滙理所擬賠欵關係、其以金法郎計算、立辦詳細呈報總統核可、當表續統批准、由國務院將議決案並呈統批准原件、發交財政部、於次日即二月十日、遵咨由外交部準時照會法使、此乃交涉之經過、在政府意思、中國實有利益、希望國會諸公、將的利害、議決云云、沈瑞麟、劉恩源相繼報告、意思與張紹曾報告大致相同、吳榮萃向政府委員質問、對於法國庚子賠欵、究竟有否付過紙幣佛郎、劉恩源命財部秘書程錫庚答復、大致謂並未付過紙幣法郎、因當時紙幣佛郎與金幣佛郎、均係同一行市、褚輔成向政府委員質問西班牙賠欵時、曾憶及付過紙幣佛郎、政府委員答復、當西班牙賠欵數目甚少、曾經付過紙幣佛郎外交部即有先例、劉恩源答謂將來與義運公司交涉時、當參照此例、細定條件、　吳榮萃謂管理公司交涉如何、劉答謂尚未交涉、王源瀚質問政府委員、此案如是之大、何以不提交國會、張紹曾答謂因法政府限期太促、故未能即行提出、某議員謂政府此次承諾法政府要求、於國家究竟有無損失、在未提交國會未經國會審查前、尚不能遽行斷定、總之政府承認法國之要求、如果於國家有利無害、兩院同人當然為政府之贊助、　如反其意、則國會當有否決之權、政府委員、　如能立時答覆固好、否則赶將此案提交國會討論、張紹曾允即日咨送國會、衆請政府委員退席、政府委員退席後、主席報告褚輔成馬驤李變陽等提出臨時動議、仍係關於金佛郎事、以政府損失太鉅、請共同討論、補救方法、咨詢有無附議、（附議者七人以上、）如由王家襄等提出咨請政府赶將承認法國以金佛郎付欵一案、提交國會審查議決案、畧加討論後、主席以王等原案付表決、起立者多數、宣告散會、咨文云、衆議院為咨請事、本院於二月十三日依照議院法第四條第一項之規定、特開緊急會議、王議員葆眞、李議員慶芳、張議員琴動議、請中法實業銀行復業協定、及法國退還庚子賠欵、改用金佛郎有關國庫負担案、擬咨政府將該案速交國會議決等語、經衆贊成、多數可決、相應備文咨請查照辦理可也云云、

●政府過年之財政

▲內部以地產抵押發薪　▲鹽餘放還兩個月又十日

高凌霨於南北統一紀念日赴津、原為謀借欵項、預備發薪之用、聞其結果、向某銀行借得短期欵五十萬元、以前門內之宗人府地產作抵押、該處距使館界極近、地皮價值甚昂、我雖置之未用、一入外人之手、便奇貨可居矣、高得上項欵、已發本部薪二個月、又零七成、均十成發現、他部對之、頗為羨慕云、

京師軍警餉、已於十四日發放、步軍統領衙門、警察廳、衛戍司令部、憲兵營、均發十成現一月、但七成為現洋、三成為新印之銅子票、蓋財部原擬搭三成流通券、因此項流通券、銀行未承受、軍警一律拒用、故改發銅子票云、

政府特以過年之鹽餘、十二月份者已於九日放出、全額計共四百八十萬、除被正金銀行扣留及應將一四庫券等基金劃交總稅務司保管外、可用者不過百萬、一月份鹽餘、亦於十四日放出、數共四百十萬、除扣去日本九六公債基金及專案指撥之各項軍政費外、所餘仍極有限、故原定每月撥付一四庫券之七十萬、本月份暫撥二十萬、惟馮玉祥所部之軍餉、以與京師治安有關、決定從優給付、約可撥二十一萬、所餘之欵、若照前星期（九日）特別閣議所定減成撥發各機關政費及本京警餉、再加以保洛兩方之緊急軍餉、不敷尚鉅、政府因此又向外人交涉、請將二月份自一日至十日之鹽餘約九十萬提出放還、外人尚無允意、當局除一面與之交涉外、同時向本京銀行界磋商、請先墊付、聞各銀行以年關金融緊迫、頗無磋商餘地云、據最後消息、二月份十天之九十餘萬、已放出、此三個月之鹽餘、政府可用者共三百六十萬、中以一百十萬作軍費、二百五十萬則充作政費及警餉、其不足之數、以兌換券二百萬補充之、俾各機關均得湊發一個月經費云、

又據某方面消息、鹽餘用途之分配、擬給保方軍餉五十萬、洛方軍餉二十五萬、此外並為衞雲鶚部另籌二萬、尚欠二十餘萬、胡景翼部亦籌給二萬、　聞洛陽方面、派人來京坐索、十三日晚且至凌文淵住宅立逼索取、直至夜間十二點鐘後、凌被迫不過、始給以二十五萬之支票、而胡景翼亦派馬弁二名、至凌住宅門首把守、始給以二萬元之支票、然各方十四日晨持支票至銀行支欵、並未領着、蓋凌於事前、並未與銀行接洽、故銀行方面、不能照付、各債主因而大怒、遂往凌住宅、找彼講話、彼家中則謂凌已往財部、及至財部尋凌、則又謂適聞凌已出部、竟不知其蹤跡之所在矣、

字林報北京十四日電訊云、政府財政無進步、銀行公會決不肯再借、各銀行均稱因現金不缺、（所牽公債未協定、辦又見漲、市面亦不定云、）

春令血虧宜進補——人造自來血、功能滋養血液　添精益髓　凡病後失調　氣虛血薄　及頭目昏眩　服之均有奇效　若婦女調經養血　小孩助長發育　功力尤偉　購用諸君　請認明地球商標　試服一星期　當驚訝自來血之神效　眞為春令補血必需之聖品也

大瓶二元小瓶一元二角　上海五洲大藥房發行

竹報平安

諸君試索隱此有益之插畫並評閱下文

接要聞

外長提出後之形勢

▲實力派表示不滿

京訊云、外長提出後、實力派是否贊成、尙爲目前一大疑問、茲據某方面傳出最可靠消息、保定方面、昨有緊急電報抵京、對於新提出之外交總長黃郛、有所表示、原文略謂、外交爲首席總長、非外交界老手、不能担此重任、黃郛雖才堪造就、然在外交方面、素少經驗、以之爲首席閣員、似非其所長、當此諸項問題未解決之時、稍一不愼、勢必有礙主權、自不得不畧加審愼也、況施肇基爲多年之老外交家、因不善酬應、致被國會否認、今捨去在東西各國素有感情之外交人材、而重用一不知名之士、想議會諸君、亦決不肯行此最下之策、某係軍人、不懂外交、然國家興亡、匹夫有責、自以前途危險至此、實有不能不言之苦衷、尙望當道諸公勿以斯言爲河漢云云、此外聞蘇齊亦有電來反對黃氏長外交云、

張閣之短期施政方針

▲聯省自治決不承認

昨據政界消息、張總理在八日閣議時、曾將大政方針提出、祇以全局建設問題、須俟南北和議及國憲成立之後方可解決、此時祇宜先由各部將已往政治上經過情形結束一次、然後再詳察目前現狀、暫訂一種短期施行方針、所列大綱、㊀政治則澄淸吏治、㊁財政則依減節主義、維持現狀、㊂軍政則設法嚴禁擴張、㊃交通則保存已有成績、㊄教育則切實整頓學風、㊅司法則務使獨立、㊆實業尙難辦到開闢、惟亦責成農部預擬入手方針、所最顧忌者、則爲地方上另出最新問題、日來特向各疆吏宣言關于南北事件、近雖不易解決、而西南所提之聯省自治條件、無論如何、中央決不承認、據某政客云、張揆昨電蔡達生責成速向西南在滬各代表聲明北省近年形勢、與西南不同、聯省自治一節、決難根據進行、速將此項觀念、完全消除、免與統一前途致有阻礙云、

政府取締學潮之辦法

▲教育界重要人物均被監視

▲彭允彝擬將各校完全改組

此次北京學生運動、早已招政府之忌、近爲學生援助京漢路工人、益爲政府所注意、取締學潮令下後、軍警對於學生行動已實行干涉、十日有步軍統領衙門左右翼統帶及警察廳職員三人、特往北京大學第一院訪見教職員、當面詰問二事、㊀此次罷工風潮是否與學界有關係、㊁學界對於北京市民有否煽動行爲、當經教職員逐條駁答、軍警各員總謂年關在邇、地方治安關係重要、學界行動宜特別審愼、此層務望教職員注意云云、又學生聯合會所發行之日刊、爲各校學生傳達消息之機關、其編輯處設在北大第一院、十日上午十時、突有警察數名、至該日刊編輯處、勒令停止出版、並謂如其不然、即將編輯人送廳究辦、聞該日刊已停止出版、又十日午間、北大第一院門外有便衣偵探十餘人、在漢花園一帶、往來巡邏、並有警察一人、亦逡巡門前、因之學生聯合會（辦公在北大第一院）之開會、不如前日之自由矣、政府當局處置學潮之高壓手段、日來愈演愈烈、十三日下午由教部批令慰留辭職四校長、以爲第一步之進行、如四校長不再辭、則暫時不問、倘仍再辭、則分別更換、其中已決定更換者、首爲美專、次爲女高師及醫專、更換之後、如學校方面反對、新校長勢不能到校時、則另派一人前往、非令入校辦事不已、倘學校方面有激烈舉動、則對職員一律辭退、學生一律解散、現因各校均在寒假、無甚舉動、故先派遣警捕、監視校長及教職員代表之行動、除女高師許校長行動已不能自由外、聯席會議主席程時煃亦受監視、往來書信閱均須先檢查、教職員代表中如徐瑞楊棟林及許某吳某凡出席聯席會議之代表及比較重要之人物、均有警探在後跟蹤、行動均已不能自由、又學生聯合會方面之各代表、亦有受監視者、且聞目前業由當局開教職員代表四十餘人、學生代表八十餘姓名、呈報警廳備案、教育界略爲重要之人均在內云、

又彭允彝慰留四校之事、十三日正午曾繕具公文、送往各校、各校評議會仍照前次議決、當時拒絕不受、送公文者無法、只得攜回教部、彭見此法不行、遂將慰留公文、原件送登十四日之政府公報、又六校年關經費、昨聞已領到一個月份之七成、準十五日上午十時、一律發給各教職員云、又日前由六校評議會聯席會以九六公債一百二十萬爲抵押、向銀行借款二十二萬元一節、亦已辦妥、業於十四日簽字交款、十五日亦可發給各校、是各校年關所得款項、併部發積欠七成、共有一個月又七成、故假後開學、決不致因經費而停頓云、

又自政府以高壓手段應付學潮後、學生方面、大爲憤慨、前日學生聯合會、特開緊急會議、議決對付辦法多種、並訂每校推出代表聯合演講、十四日下午一時北大、高師、醫專、女高、勵羣等校學生數千人、在城南游藝園及天壇一帶講演、並分發傳單多種、學生正在講演激烈之際、忽來警察多人禁止、並搶去傳單、高師學生大憤、與警察力辯、警察無詞以對、仍繼續講演、後警察仍干涉並追逐學生之後、女高及各校代表、再與警察爭辯、時已四時餘、始各歸校、

日昨參議院沈秘書長、邀請院內行政委員二十餘人、在西車站食堂宴會、到會委員潘大道趙守愚童杭時馮自由蔣舉淸等多人、席間談及工潮學潮問題、多數主張、工潮一節、已由衆議院方面協商調解辦法、本院暫處冷靜態度、惟上海總商會專電本院、以本院不同意外長、反同意法教兩總長爲嚴重之責備、本院不得不籌應付方法、倘長此置之不理、將來學潮商潮工潮愈鬧愈大、不但不滿意於閣員、且遷怒及議員、內閣國會、同受人民攻訐、殊非國家安寧幸福、討論結果、對於教長擬提出彈劾案云、

京師總商會籲請厲行裁兵

▲主張在憲法內規定兵額

自上海總商會一月十一日通電、警告政府實行裁兵之主張後、全國各界、紛起響應、茲聞京師總商會正副會長孫學仕高金釗等亦於十日代表各行全體商界上呈政府、請厲行裁兵、以救危亡、茲將原文披露如左、

京師總商會呈爲軍隊紛增、財源涸竭、懇請鈞斷、厲行裁節、以救危亡事、竊維國家大政、徵收賦稅、原以保民而資政費、非擲諸無用之地也、訓練軍隊、原以衛民而禦外侮、非引爲自殺之階也、是以古今中外、兵有常制、取其足以安內捍外而已、未有增加無已、漫無制度、徒竭民財、僅供私門、如我國近年之軍隊者、査自民國十餘年來、增加之稅捐、益以內外之公債、其數超過前代倍蓰不止、而兵費則占大多數、乃仍不足應付、因索餉而譁變者、幾爲尋常之事、譁變無他、搶掠商民而已、兵數之多、中外駭然、民窮財盡、上下交疲、馴至司農仰屋、不可終日、其禍均中於多兵、爲今日挽救危亡之計、惟有大加裁汰、每省酌留若干、以足於保衛地方爲度、則以現在國家之收入論、除兵餉政費外、用以償還內外國債而有餘、如果各方面化除黨見、銷弭內爭、依照大總統電令廢除督軍及類似督軍之制度、以免兵籍督威、倚藉兵勢、糾結利用而不可解、並乘此規定國憲之時、訂爲憲法、每省應留兵備若干、以爲常制、免使任意招募、以遏亂源、應請鈞座以政府名義、行知憲法起草委員會、加入限制兵額一條、永爲令典、一面由政府愼選廉正大員、綜理財政、以全國收入、撙節支用、出其盈餘、興辦實業、不數年間、我華將爲富甲全球之國矣、以我國幅幀之廣、物產之豐、亦何至束手無策、朝不謀夕、召共管之禍、貽亡國之憂、至於若此耶、近來廢督裁兵之論、紛唱全國、究其實際、坐言之易而起行難、商人業雖知識無多、然愚者千慮、冀有一得、旣據各行全體商界紛紛來會、以國亡無日、互相警告、謹特據情上陳、伏懇鈞察、立予施行、國家幸甚、謹呈大總統國務總理、會長孫學仕、副會長高金釗、二月十日、

外報論附加關稅之用途

▲宜用以裁兵並由外人助理

▲不與現政府以財政上之助力

字林報云、今正討論附加稅實行之時、吾人目睹中國之不治、實無希望、因近五年中庚子賠款已停付、關稅有加無減、加以銀價之高、政府大可還外債、反使內外債力助政黨、因結果每使政局愈壞、如第十一年之公債發行、外人助之、原爲維持王內閣、試問今尙存在否、孫文前曾言之、外人每云不干涉內政、然以廣州關稅助北京、即不啻助虐、故今爲中國計、第一乃裁兵、大可利用附加稅之收入、作爲一大債、（五千萬或六千萬鎊）之抵押品、而用外國官相助、實行裁兵、改爲工人、最好將兵工廠亦受外人之管理、並在各鐵路駐外國路警、以保交通、同時地方董命廳廢、而提關稅之一部分、充地方政費、如此乃外人之眞干涉、然非如是、督軍之兵權、不能異除、但督軍必先反對之、且行之不易、因此問題極複雜、今祇有不與政府財力扶助爲上策、如附稅可行、則分文不與之、且不許抵押、蓋愈抵償愈重、浪子必窮極、或可回頭云、

收回旅大之日人猜測

十一日大阪朝日新聞長春電云、據確實之報告、最近奉天吉林地方之中堅官紳之有力者間、因爲北京上海方面之情報所刺激煽動、及鑒於山東之收回、遂欲運動收回旅順大連、及二十一條之無效、近日其運動之勢漸盛、據現在奉天之日本有力者所得官場確息、謂最近奉天督軍署內、似有欲添設一金州鎭守使之有力機關、以爲奉天復州之名人顧人誼氏爲鎭守使、以謀收回遼東半島之計劃、又有謂顧人誼氏與其同鄉之奉天現省長王永江氏互通脈絡、以備籌劃二十一條之對抗策者、按顧氏爲第一革命當時與孫文黃興齊名之人物、其時本爲金州鎭守使、掌握旅順大連統治權之有力者也、今欲復用之、殆欲利用其一般之信望、以遂野望歟云云、

京漢路罷工潮之始末

▲八日起照常通車

▲漢口方面之大慘劇

開封通信云、京漢路罷工風潮、已由靳雲鶚氏及趙繼賢蕭耀南等武力制止、強令照常上工、自七八兩日起、鄭州彰德許昌郾城信陽駐馬店等大站均有電報告工人承認消息、而豫省以外之長辛店漢口江岸等處、同時均演流血慘劇、其結果雖不敢臆測、而此次罷工風潮、要是爲中國勞動史上留一絕大紀念、則可斷言、茲將河南經過罷工情形、自本月四日起至屬稿時止、所得消息、按日紀錄如下、

四日　自一日因開會與軍警發生衝突後、各工人即在鄭秘密會商一次、決定與軍警宣戰、其他來賓代表中、亦多允爲相當之援助、其辦法係派人分赴京漢路各站、秘密接洽、規定時日、屆時一律罷工、因鄭州之工人俱樂部、旣被封閉、即日將工人總會移往漢口江岸分會、主持罷工進行方法、各車站工人均由分會會長約好、聽候總會號令、四日上午十一點鐘時、各處工人、尙照舊作工、一至十二時、但聞汽笛一聲、即相率停工、不復作事、初以爲僅鄭州一隅如是、嗣聞各站皆然、則先一日之有暗約可知矣、罷工後、即有人分散傳單、滙軍警之無理摧殘、此項傳單、各報多已登出、不再贅述、當時有軍警催令開車、彼等即提出五大條件、㊀仍照准舊開會於鄭、㊁由軍警將所奪去之牌匾以軍樂恭送至俱樂部、㊂軍警向工會道歉、㊃懲辦京漢路局局長趙繼賢、及鄭州警局局長黃殿臣、（百洲）江岸分局局長馮澐、㊄賠償工人所受損失約六千元、條件提出後、因當時無負責者、而罷工之風潮遂起、

五日　鄭州方面頗岑寂、當雖未聞有何等辦法、聞郾城站、南下之車中止進行、乘客數百人洶洶與工人爲仇、要求賠償損失、或設法載至鄭或漢、以便另作計畫、旋決定破例運至漢口、其北上者附十四師運軍米之車至鄭者甚多、晚六時軍警紳商各界開緊急會議、請工界代表高斌、姜海士、劉文松、王兆坤、錢仁貴等列席、勸其於日內開工、即立予驅逐、並通電全國、力言工人罷工之無理由、並言不開車、即絕其飲食、禁其居住以困之、並以紅色三尖式之布、標於工人住宅、以便軍警監視、

六日　道淸路工人、宣言罷工、援助京漢路工人、提出九條件、㊀加薪、㊁年金加倍、㊂路局用人、由工會介紹、㊃作工時間不得過八小時、㊄放假期及特假並照常給薪、㊅郵金、㊆免票、㊇出差須照章給費、㊈罰薪須得工會同意、又訂定罷工臨時法規六條、共相遵守、張督理派警務處長張樹勳赴鄭調停、勸工人勿受人利用、工人不聽、靳召高斌等勸令先行開工、後商所提出之條件、代請政府及保洛容納、高等不允、靳喝令將高等鎖押、以武力迫令其他工人上工、否則一律槍斃、並電各站駐軍一致迫令工人開車、而高斌姜海士劉文松錢仁貴王兆坤等五人、遂被鎖郞當、繫於鄭州車站之電桿上矣、

七日　早晨吳佩孚派來工兵一營、到鄭幫助開車、惟工人早將重要機件卸去、不能運用自如、工兵開車北至順德、南至許昌、均以水櫃被鎖、不能換水、只得中止、是日各站多有軍警干涉工人之舉、彰德工人聚衆拆毀電線、經陝軍抓獲四人、餘逃、信陽由十四師王允忠旅長主裔團長迫令工人上工、駐馬店由十四師楊紹先團長迫令工作、郾城由十四師旅長陳文釗團長李萬春等迫令工作、鄭州則由靳直接派軍隊迫令作工、據友人自鄭來者言、除被拘之五代表、已釋其二人外、（劉、錢、）餘仍被拘、工作之工人、均有軍人荷槍監視、車頭上司機人之旁、亦有軍人持盒子砲看守、故本日各段確有火車往來、而長辛店江口江岸之激鬥、亦於此日演成慘劇、

八日　各段完全通車、鄭州旅客、紛紛搭車分赴南北、靳雲鶚電洛報告八日早六時半由郾城赴京之票車過鄭、午十二時由鄭開郾加車一次、下午五時、由彰德赴漢票車、又過鄭州、又鄭州各界又開大會決定對於固執之工人、取嚴厲手段對待之、並通電全國、指工人之總分會爲禍水、並發布傳單、警告工人、傳單上列有五條辦法、（一）工人梗頑不化、實行絕其供給、不准覓給房屋、違者查出重罰、（二）限工人二十四小時上工、否則將工人家屬一律驅逐出境、有窩藏者以通亂黨論、（三）工人上工、即到車站簽名、發給執照、予以保護、（四）驅逐工人、由大會實行、軍警援助、（五）逾限不上工者、不予保護、

九日至十一日　南北票貨車皆照常開駛、靳雲鶚有十一日開一會議請工人提出條件、代爲請命、以期永久不再因此發生風潮、已電趙繼賢磋商數次矣、十日晚東路郵件未至、聞係津浦發生罷工風潮云、（二月十一日）

漢口通信云、京漢路罷工三日、當局兩次與工人談判、均被拒絕、蕭耀南初無何等主張、唯洛吳之命是聽、吳大帥來電、旣被工人拒絕、而工人復發出集矢於吳之電、大帥遂不能復忍、五日午後來電一通、嚴令蕭督、嚴厲對付、蕭遂連夜草成告示一紙、於六日午分貼漢口各通衢、勸工人上工、倘敢故意違抗、即以軍法嚴懲勿違切切云云、此示出後、當然不發生何種影響、蕭又派軍一隊至劉家廟江岸車站、監視該總工會、並派兩湖巡閱行署尹副官前往、彼時工人以派兵前來、似將以武力從事、下午七時半即開緊急會議、對付方法、彼時尹副官以代表資格到會、勸諭工人上工、工人則謂條件不允、不能上工、尹答以所提五條件、大帥、（指吳佩孚）可允最後四條、第一條屬於交部、上工後、可向部交涉、但無論如何、今日非上工不可、不然國家地方均受損失、當時工人方面、有痛罵大帥者、但皆主條件不辦到、決不上工、有林某則請尹即出工會、尹本武人、即以言語衝突、彼時林即呼趕出去、於是家人呼打、尹遂抱頭鼠竄而逃、迨回軍中、即下令圍攻工會、於是軍隊散開、圍向工會放槍、時已九句鐘、一時鎗聲隆隆、共放二十分鐘之久、即衝鋒入工會、可憐血肉横飛、飲彈死者枕藉、軍人紛捕工人、一時捕獲五十餘人、當場斃命之人數、共有三十二人、被捕中林某在內、尹當令梟首示衆、當槍聲隆隆之時、漢口即已戒嚴、而租界上尤紛亂、義勇隊鐵甲車均上街、英美艦之陸戰隊亦准備登陸、人心惶惶、莫知所措、直至夜深猶未平靜云、

京訊云、九日下午一時北京各校全體學生、根據七日學生聯合會之決議、東北城方面在北大第三院大禮堂、西南城方面在女子高師、集合開會、其開會情形、兩處大致相同、首由主席報告開會宗旨、繼由工人及被害工人之家屬報告軍警包圍鄭州長辛店工會及工人斃命之慘情形、女高師之工人家屬公一女士、言時聲淚俱下、場下大有動容、結果、議決向政府提出要求條件、（一）請政府明令保障全國工人集會結社之自由、（二）撤退長辛店軍隊、（三）釋放工會被捕職員、（四）撫卹被害工人及其家屬、（五）懲辦鄭州長辛店肇事之軍警及罷免路局當事者（六）改良工人之待遇、散會後、學生與工人、共一千餘人、在戶部街會齊、由學生自行維持秩序、人手一白幟、上書「援助工人」「打倒軍閥」「還我自由」等字樣、並用白布影印被槍斃工人之血迹、製爲大旗、上書「長辛店工人之血」、時狂風怒吼、而學生氣不稍餒、沿途並高呼「打倒軍閥」「援助工人」之口號、傳單約二十餘種、隨地散布、紛紛如雪片、全隊出前門、經西珠市口、煤市街、大柵欄、西車站、復入前門、轉赴西長安街、至新華門、時新華門之鐵欄已閉、學生與工人等以此來本係示威、並非請願、故不主張見總統、遂將攜來之旗幟擲入鐵欄、並高呼「勞工萬歲」而散、時已五時矣、

浙盧與外報記者之談話

▲關於閩省軍事收束及長江問題之問答

大陸報杭州通信云、（記者大陸報記者自稱下仿此）因閩局尙在糾紛、往見盧督辦、詢其對閩之政見、繼而涉及長江問題、茲記其問答於下、記者詢盧云、許君去閩、想閩事當可收拾、盧云、浙鄰於閩、閩之治安、與浙至有關係、閩人現在力求地方自治、此閩事可作樂觀之一、但其地方軍隊多、又複雜、應先加軍事收束、方可進行自治、盧言竟、似有所思、記者又詢盧、中央現促孫入閩、是否閩人之願、盧云、閩已苦兵事之複雜、又加以孫、自非閩人所願、就閩區而論、養兵不得過二師、則地方財力、尙可供給、故兵事收束、已極不易、孫再入閩、如是益增閩人之担負、即爲孫個人計、閩人旣已堅拒、入閩亦非善策、記者又詢盧、對於此事曾否發表意見、盧笑而不答、記者忽憶及自一月以來、上海報紙所載、如新聞報所登南京消息、齊督電盧約調停粵事、又云、齊督因近日局勢變遷、連日與浙鄂皖贛各省密電往還、接洽長江各省聯防問題、又云、齊督曾密電盧督、磋商統一問題、及閩省要事、閩督理問題、及某軍駐閩問題、乃更詢盧、齊督對於閩事及長江聯防問題、是何主張、盧云、齊督對於閩事作何主張、我並不知、齊督近一月以來、並未派人來浙、記者又詢、報上曾載齊派吳參謀來浙接洽、有無其事、盧云、亦無此事、盧語竟微笑、記者以談話時間過久、遂言辭、盧平昔言素簡默、此次談話、亦可見其觀察時局之一二也、故特記之、

許崇智抵泉後之情形

▲行營將移赴漳州

泉州通信云、許崇智總司令於十日晨由惠安南行、下午行抵泉州、即以新府口左公祠爲行營、此間各上級軍官均先赴距城二十里之洛陽橋郊迎、商民各界亦有代表前往、據其同來之副官云、沿途軍民人等、對許均表示極熱烈之歡迎、東路討賊軍總部廣州行營主任張國貞、亦來泉謁許、請示軍事進行方畧、據張云、熊畧部隊、已由彼收編、現駐江門、潮汕之軍隊、現經李烈鈞共編尹驥李雲復翁世亮賴世璜爲四師、歸其節制調遣、各派有代表來泉歡迎許氏回粵、討賊軍多已開抵粵邊、將來直入潮汕一帶、可無問題、惟梅縣尙有陳軍餘部、將來如有戰事、必在此一隅、陳軍必由梅縣敗退至贛邊、不可不預籌堵截之法、免成流寇、許軍總部行營第二步之移動、當在漳州、或直移南靖由平和入粵、亦未可知、至自治軍方面、則張貞楊漢烈許卓然各部、多有願編爲東路討賊軍隨許入粵之表示、惟目前尙未成爲事實、許本日（十二日）在明倫堂開閩南死難諸烈士追悼大會、自許以下各軍官均到會、頗極一時之盛、

外報紀漳州之近狀

字林報六日漳州通信云、此間之恐惶已過、因臧文濬之陳炯明已他往、獨立軍之行爲仍可疑、蓋行爲仍有匪之氣味、如近之佔南淸鎭、甫到即向村莊索餉、不遂便用武、致村民死六人、傷十人、最後又放火、全鎭皆焚、損失三萬元、又將電燈廠轟燬、幸由紳士調停、兵已他往、目下鎭中有北兵二百人守街云、近來大道時有匪刧、大約匪卽是兵、因獨立軍大半爲匪所組云、

呂調元長皖令下後之皖局

▲命令發表之經過

▲皖省各派之態度

京訊云、呂調元長皖命令已於十日晚正式發表矣、按呂之長皖醞釀已久、特爲安徽國會議員及安徽旅京同鄉會所反對、故政府先將許調任航空署督辦、以阮忠植護理省篆以爲過渡之計、惟呂調元爲齊燮元馬聯甲所力保、近齊氏屢次催促、故十日閣議、張紹曾以許世英藉裁兵爲名、不肯交卸、殊爲失體之理由、仍決定發表呂調元長皖、閣議通過後、即帶府請黎蓋印、安徽國會議員、事後聞知、相偕赴府阻止蓋印、但命令則已交印鑄局發表矣、

呂調元長皖命令發表後、內閣方面、另有電致許世英、促其來京就航空署督辦之職、言外之意、蓋請其速行交卸也、許當即來電、有繼任得人、如釋重負之語、聞於十二日、許已將省長印交與警務處長王荃善該省之各團體聯合會當即擁王暫行護理省長、中央正式命令護理省長之阮忠植、仍是閉門不出、許於前數月曾在秋浦故里、經營菟裘、其省長印交出後、當即轉赴故里、度過舊曆年、再爲打算、其航空督辦一職、許自知與保定毫無接洽、決難接事、已明言不就矣、至呂調元之前途如何、尙難說定、報載呂調元一度辭職說、恐無其事、蓋呂費九牛二虎之力得來、剛見命令、豈有便辭之理、十二日晷間、呂請同鄉議員及同鄉三四等官吏、於東方飯店、到者共約百人、呂當席宣布皖政方針三項、㊀遵馬督理之命、新軍全裁、㊁財政先謀開源、而後節流、但未談及公開、㊂三屆省選、本人無成見、聽候法律解決、言至此、座上有嗤嗤之聲、呂佯作未聞、遂亦不往下述、呂經此度宴會後、自信有些把握、擬於日內先行赴蚌、與馬聯甲接洽矣、

皖省各團體反對呂仍甚力、已有電致京、阻呂南下、但與各團體有關之駐京辦事處某處、曾與呂有一度之接洽、其條件亦即呂所言者三事、惟裁兵須重實際、財政要公開、三屆省議會取消、進行新選、呂對之、頗有難色、且聞王荃善即許世英之靈魂、亦難無條件的交代云、

旅京安徽改進會等、特於前晚在某地開會、公決絕端反對呂氏、堅持到底、倘有任何團體、中途變節、則其他團體一致與之交涉、並表決兩項辦法、㊀陳說兩院同鄉議員協同動作、㊁各團體聯銜發一最激烈宣言、並舉行大規模請願、至必要時、再派代表回省爲最後之運動云、

安慶通信云、近日皖中省長問題、仍爲擁許倒許兩派相爭持、在擁許派、則志在留許、固多數反對呂氏、然亦有少數爲各個人保持地位計、亦頗歡迎呂氏、藉保地位、且得藉此以對付他派、於是有王劉諸人歡迎呂氏之電發現、至倒許派約分兩派、其屬於依附軍人者、則完全擁呂、屬於號稱民治之管某等者、則暫取冷淡、尙無表示、如呂到任後、能引用若輩畀以權利、則當然擁呂、否則亦必反戈相向、決難融洽、此管某之一派、暗中所定之計畫也、又史俊玉之所以甘於威迫許氏離皖、固受齊馬指使、亦爲己身地位、聞齊馬已密保渠爲皖南鎭守使、

南京短簡

◎夏曆新年、軍界奉齊督軍諭、自十二日起至二十一日止、停止操防十日、各營輪班在城廂內外、嚴密梭巡、以昭愼重、政界停止辦公三日、省署及各機關、均派員輪値、審檢兩廳、亦各停止民刑訴訟事件一星期、

◎齊督軍韓省長、諭令各官於夏曆新年概行免賀、非有要事、亦不延見、

◎財政廳長、在廳內設立國庫善後公債處、委任本廳總務科長汪寶甫、兼充文牘主任、制用科長何嘉祿、兼充簿記主任、科員劉德智、鄭孝璜、兼庶務員、朱家瑛林紹銓李尙猷包鋐安宗凱何元欽周俊爲辦事員、

◎帶征抵補火歉貨物附稅、財廳已奉省令展緩實行、各屬商會紛紛來電、呈請取銷通令、韓省長以非俟諮詢省議會後、礙難取銷、

◎韓省長擬提前於三月初旬、召集省議會臨時會、解決議教風潮及一切糾紛、

◎教育廳長令行各縣知事、督飭勸學所長、廣設農村小學、並於各小學內添設農科、十二年第一學期內、一律遵辦、

◎北京工業專門學校、設立國產研究院、函請韓省長通令各縣、徵集出產、列表呈報、

◎齊督軍以迭次擾亂蘇魯兩省邊境巨匪范明新、迄未就獲、關係兩省治安、極爲重要、昨特咨商魯督田中玉、各飭所屬軍隊、嚴密購線勦捕、

◎沭陽縣知事吳鵬、呈報緝獲要匪劉小四、徐守乾梁小靑等多名、軍民兩長飭令依法處以死刑、

◎韓省長令行各縣知事、將縣道計畫書及路線圖、從速測繪呈送、彙齊內部核定、

◎省垣各慈善團、所辦粥廠、因夏曆新年暫行停止、定於初五日開廠、

各縣消息

蘇州

◎李根源來蘇省親　農商總長李根源、於年底請假五天、乘津浦車來蘇省母、於舊曆初二日仍乘津浦車回京、初四日到部視事云、

東臺

◎反對食商影射加價　東臺縣商會　以食商謙益永、藉加稅改洋碼、影射加價一案、剝削商民、特代電分呈南京督軍省長、北京鹽務署鹽務稽核總所、揚州稽核分所、鹽運使、請求減輕稅率、取銷洋碼、原文云、食商謙益永、藉加稅改洋碼影射加價一案、商民交病、輿論譁然、各縣法團、旅京同鄉、叠電交馳環請收銷、迄未蒙明令俯准、査東邑爲塲灶產鹽之區、情形尤爲特別、謙益永初設堆棧、部令每引鹽稅、興化泰縣俱係八元、嚮者東邑六元、仰能體恤附灶商民、用意至善、茲議加稅、興泰每引加二元、共成十元、東邑亦祗應加二元、共成八元、不料驟加四元之多、東邑附灶、竟令與興泰等縣稅率齊等、於是該食商變本加厲、向之每斤售價三十二文、比興泰少四文五毫者、今乃每斤定爲二分五釐四毫七、竟合錢碼四十八文五毫、比興泰祗少一文五毫、是興泰人民所呼籲者、每斤祗較前增價十三文五毫、東邑實較前增價十六文五毫、國家對待人民、一視同仁、此次加稅、何以獨苛於東邑、比興泰竟多加至一倍、此東邑應請官廳查案更正、將新加稅率減輕二元、免使該食商藉爲口實者一也、至市塲錢價日賤、各業均改錢爲洋、該食商請改洋碼、似不無理由可言、然市塲洋價、均用一千八百餘文、該食商不應以一五合洋計算、致每元暗加三百餘文之多、且食商向各處塲商、買進引鹽、現仍係錢碼、幷未改洋、何得藉口少數洋碼之稅、竟一律改售洋碼、東邑灶商、自已賣出、原係錢價、自已展轉買食、忽變爲洋碼、暗中侵佔無量、自計則得、人民曆耗不貲、不平孰甚、此東邑本產本銷、錢洋互歧、人情積憤、不得不籲請嚴飭該商取銷洋碼者、二也、敝會爲商民代表、自該食商謙益永藉加稅改洋碼以來、民怨沸騰、衆民環籲、爲此瀝陳加稅偏重改洋不平緣由、伏乞俯念民艱、准予減輕稅率、取銷洋碼、免致積久釀變、不勝延頸待命之至、除分電外、理合電請鈞鑒飭示祗遵、東台縣商會叩庚、

涇縣

◎久旱得雪　字林報七日安徽涇縣通信云、今冬久旱、近始得雪、今年可望春收富足、柴炭已廉、災民經官吏救濟、已得生存、南陵一縣、災戶一千、聞知事正在辦賑、今冬之雪、可使桑葉暢發、大約絲之產數可多、地方近尙安靜、米價已回至每元十九斤云、

揚州

●錢業營餘之調查　揚地錢業在壬戌年雖有數家受西岸運商復茂永、會和福、大昌信等之倒欠減折清償影響、然統括的結算、並未虧耗、茲錄該業獲利各號如下、德餘、怡大、各四萬元、滙康永三萬元、華隆二萬元、惠餘二萬五千餘元、恒泰祥、慶源各一萬五千元、德春、元豐、各一萬餘元、志和、信和、益源、瑞泰各一萬元、兆昌八千元、復興源、和泰各六千元、立昌、慶餘、裕隆各五千元、寶興、恒興源、永德各四千元、同慶、裕康、乾康祥各三千元、生和、同源信、永源各二千元、並悉今年創立新業者已有兩處、一名劉通、爲滙通紙號蘇某所開、以李某任經理、訂於二十日開張、一名永康、係上海鹽公司惲某經營、資本數爲三萬金、聘定劉漢章任經理、卜期下月(二月)二日營業云、

●緩徵新賦之呈請　淮北板浦、中正臨興各場境鹽池折價、歷年拖欠、頗屬不貲、鹺務官廳派員催徵、而收數仍屬寥寥、爾歲又告潮災、以致十一年新賦、更難着手開徵、刻經丁運使會銜呈署派勘災情委員、將灶民流離失所、鹽池冲毀、垣廩漂沒、困苦情形、呈報鹽署、緩徵新賦、以恤灶艱、未識能邀允准否、

鎮江

●壬戌年之商業談　去年鎮地商業、除銀行錢莊金業典業、均有盈餘外、洋廣貨因社會奢華、競尚裝飾、是以生意發達、亦能獲利、綠業出新時昂貴、入後轉形疲滯、機坊賬欵、收取爲難、綢業則成本既重、客路滯銷、無論廠家莊家、均鮮利益可圖、米業因價格步漲、獲利甚優、以同利恒義順與兩家爲最、次推葆泰和泰興祥興四家、其他各米店、則至少亦有四五千元之盈餘、雜貨糖香油布等業、雖無盈餘、亦不至虧蝕、至茶木衣莊點銅等業、均因生意清淡、不甚獲利云、

●划船覆沒溺斃多人　本月八日上午十時、有划船一艘、載客三十餘人、由沙頭開往鎮江、行至焦山附近、被浪捲入漩渦、支持不住、登時傾覆、人均落水、當經救生江船暫貝、努力往救、計撈獲活者十九人、餘均隨波逐流、不知下落、迨至次晨又經紅船在焦北江灘撈獲屍身數具、見者慘之、

徐州

●豐縣土匪之猖獗　豐縣南境一帶、匪勢甚爲猖獗、八日夜三時、突有匪徒百餘人、各持槍械、攻入城南陳樓集、(距城十二里)該處居民、素無防匪組織、莫能抵禦、聽其入內、計共架去肉票三十餘人、焚燒房屋四五十間、及至天明、始向西南逸去云、

●縣知事之更調　銅山知事曹元鼎、奉省令調任江都知事、遺缺指令邳縣知事崔季友接充、按崔曾任徐海鎮守使陳調元副官、蒞邳以後、曾有該縣公民控告、省峰未予批准、銅人對崔、尚無若何表示、現曹知事已於舊歷年前、辦理交代、預備新正定期接替矣、

松江

●學界定期游藝　松屬旅寧學友、擬在南京建築松江同鄉會館、募集鉅欵、爰特假座省立第三中學校、於本月二十二日起舉行游藝大會、券價分二元一元半元三種、內容爲男女化裝表演、幻術、雙簧、跳舞等、至代銷游藝會券、城內爲有成書店、城外爲華盛洋貨號云、

嘉興

●陰歷新年之景象　嘉興上年風雨爲災、商業大爲減色、全年結束、虧多盈少、年關金融、非常枯窘、南城外鼎興園、已五十年老舖、年底銀根擱淺、本年頗難續業、各業盈虧確數、須過五日後、方可知悉、刻下因習俗相沿、多在停業休息之中、一般社會於舊歷新年、仍難免俗、往來酬酢、又是一番氣象、北城文明園、東城春波路、城中寄園、三處劇場、同於元旦開幕、此外則有佛教會之講經、福音醫院之講道、利用新年、傳播教義云、

●王店五命案之偵緝　禾邑王店鎮西鄉、有土墩一所、地居水心、四無村落、有河通海寧、嘉興、桐鄉三縣、距於上年年底、該處墳墓之內、忽發現男女受傷屍身五具、一男四女、年歲不一、經就地警隊覺察、報由本縣地方分庭、派徐檢察官前往驗明、確係生前被人戕斃拋棄、除飭令圩保棺殮保管外、並攝影留案、備將來試查、現在官廳對於本案、非常注意、偵騎四出、嚴行緝捕、並呈省督縣、請求通緝、而汪知事又特懸賞二百元、訪緝兇犯、以期弋獲、歸案訊辦云、

時評

◉恭喜恭喜　（默庵）

恭喜。恭喜。此聲爲近數日舊曆新年中習聞之聲也。於是記者亦不得不隨聲附和曰恭喜恭喜。

雖然喜從何來。余實不知所對。回顧往事。固無可喜也。瞻望前途。亦無可喜也。就今日所得各種新聞觀。尤無可喜也。然則證諸事實。固無一可喜。

惟其無可喜。不能不作可喜之想。此記者所以亦隨聲附和曰恭喜恭喜。

京都達仁堂遷移廣告

本堂自開設京津滬以漢來久已名馳遐邇中外歡迎實由本堂貨眞價實服之者靈效如神即多年沉疴一如藥到症相符亦有起死回生之功近因本埠原址狹隘已於一月十二日冬月廿六日遷移於英大馬路拋球塲西首照常營業每逢陽歷一號十五號陰歷朔望日各藥一律九五以酬賜顧諸君雅意特此預聞京都達仁堂藥舖謹啟 Z2249

敬謝良醫姚文才先生

撫荊患病日久勢甚危篤曾經中西醫士療治均皆束手幸晤黃橋郵務局長李君鑑堂云光鎮江西醫姚文才先生駕駐泰興黃橋韓第精通醫學於婦科尤擅長技故請介紹婉乞有降診視服諸藥丸重恙遞減調治旬日竟奏全功先生辦症之確用藥之神眞所謂妙手回春也敝人深荷大德無以圖報爰綴數語藉以敬謝並告世之同病者

泰興季家市汪盤川謹啓 Z2954

上海名醫一覽表

姓名	科別	診所	時間	電話	住址	備註
姚志成	內外科	上海慈善醫院	上午九時至十二時 下午二時至五時		上海西門唐家灣德祥里十六號	
顧南羣	內外科 花柳科	一、南市小南門南洋醫院 一、英界三馬路石路東五二號	上午九時至十二時 下午四時至六時	南市電話三三五八 北市中央五四五四	小南門南洋醫院	出診除深夜及規定時間外均可
余雲岫	內科	一、余氏醫院愛而近路均益里 一、分診所英大馬路勞合路口	上午九至十二 下午三至六	北二八七〇 中四四九〇	愛而近路均益里	備有清淨養病室及研究所
陳典謨	小兒專科	北四川路武昌路口海甯醫院	上午九時至十二時 下午一時至六時	電話北一九八九	住宅海甯路崇善里九十九號	日本東京帝國大學醫科大學畢業東京醫科大學兒科教室醫員
汪洋（醫學士）	花柳皮膚婦科專門	中西總醫院西門方浜橋 中西分醫院大馬路大慶里	上午總院 下午分院	總院中央五千四百六十二 分院中央六千一百四十八	西門方浜橋總院	
談淩民	統治各科	西門中華路惠人醫院 林蔭路三興里九號	上午九時至下午二時 下午二時至四時		西門林蔭路教育總會旁三興里九十號	門診一元出診五元急症隨請隨到貧病診金免費
廖煥章（留日醫學士）	花柳痔瘡外科 腎虧肺病內科	中和醫院	院診上午八時至下午六時 出診急症隨請隨到	北二六七七	老靶子路六十七號洋房	特備最新X光電機透視臟腑明如指掌治療藥石刀針無効難症
吳宗慶	內外各科	篠崎醫院	自上午九時至下午二時	北七四五 一〇七七	虹口蓬路六十八號	本院有專門醫生六名分科診病初診二元
江逢治	內外科	四川路一三四號大沽路江逢治醫院	下午一至三 下午三至四	中央三八四四	南成都路二百另二號	德國柏林大學醫學博士同德專門醫學校校長
趙啓華	統治各科	六馬路口西藏路文元里一弄	門診下午二時至五時 出診上午八時至十時 下午八時至十時	中央三五九九	六馬路口西藏路文元里一弄	德國享堡大學醫生博士
席時泰	內外科 皮膚花柳科	三馬路大新街口中法大藥房	每日上午十時至十二時	中央二一〇七	北浙江路華安坊二弄	下午一時半至六時在福民醫院電話北二三二四
陳滋	眼科專家	芝罘路一號上海眼科醫院	上午九時至下午五時星期日下午停診	中央五七七六	芝罘路貴州路轉角一號	設有養病室
鄭灼臣	牙科專家	漢口路二百五十三號一	每日上午九時下午五時	中央二七一三		
孫志英	產婦專科 女醫生	五福弄一號	隨請隨到	中三一六〇		
臧伯庸	內外科	愛多亞路伯庸醫院	上午十時至五時門診 五時以後出診	中央一六二四		
葉蓮伯	內外科 花柳科	派克路益壽里一七一八號	上午九至十一門診 下午二至六出診	西二三〇七	派克路益壽里一七一八	注射六〇六並有專治花柳各種血清急診隨到
彭菊洲	牙科專門	南京路大慶里口	下午一時至六時	中央六一四八		日本畢業
劉清之	內外各科	申江醫院	上午八時至下午十時 急病隨請隨到	西二七三〇	法界霞飛路芝康里西首	本院製設產科及戒烟專科人工太陽燈電氣等理學的療法

柏男醫生遷移

產科婦科兒科專家治內外科 柏男醫學博士診所今已遷至仁記路念五號中孚銀行新屋電話中央一千一百念九號照常應診住宅遷至法租界格羅先路杜美路轉角三十四號電話西二千六百五十一號特此申明

診察時間 上午十一點至一點 下午四點至六點

德醫格來閣理陽

專治男女內外神經病花柳病新六〇六及藝術療病〇門診上午九時至十二時下午五時至七時〇診所南京路B十一號懋業銀行樓上

德醫蘭納醫博士 DR MED A RENNER

專治男女內外科神經病花柳病新六〇六九一四及藝術療病產科小兒科瘋科〇門診上午十一時至一時下午四時至六時〇極貧面議〇診所英大馬路懋業銀行樓上B十一號電話中六六九八十萬客利飯店電話中六六六

創辦於西歷一九一二年爲東亞第一有獎儲蓄機關

萬國儲蓄會

上海愛多亞路七號 ● 電話中央七零八一至四

西董

麥地君 法商會總董 中國建業地產公司總董 保太保險公司總董

法福君 法工部局董事 中國建業地產公司董事 保太保險公司董事

司比門君 法工部局董事 中國建業地產公司總理 保太保險公司總理

盤藤君 法商會董事 中國建業地產公司總理 保太保險公司總理

華董

虞洽卿君 荷囒銀行買辦

葉琢堂君 瑞和洋行 公平洋行買辦

席錫藩君 前道勝銀行買辦

法律顧問 巡百克大律師

稽查 方昇平君 馬古一君

查賬員 英商 薛邁羅

華總理 章鴻笙君

民國十二年二月十五號第一百念五次開標之結果

二月十五號開標

共全會三萬三千一百三十四會

實收洋三十九萬七千六百零八元

照提二成半開標

發獎洋九萬九千四百零二元

資本及準備金

西歷一九二二年十二月三十一號止

共洋四百六十六萬四千六百三十九元六角一分

頭獎十六個 每獎二千元

號碼	得戶	
第〇六〇二四號	北京施君	得
第〇七九五六號	常熟羊光鉄鄭文記君關溪著存高小校邵敦初君濟南劉德恒君	合得
第一一〇七五號	盛澤楊子雲君南通王信義君珠家角莊管三君	合得
第一一二九六號	無錫華汝潔君蘇州象霞巷四十六號宋希記君	合得
第一二九一二號	漢口蔭君	得
第一三一九一號	杭州丁灝君奉賢福泰南貨號汪寅生君	合得
第一四四八六號	天津張君北京夏君	合得
第一五五四四號	英美煙公司勃脫來君	得
第一六〇九七號	元山民國領事館馬拜冕君上海張華君黎里汪昌令君	合得
第一九九四〇號	上海揚子保險公司鮑君	得
第二〇三七三號	上海永年保險公司西人司克君	得
第二一六二三號	上海英界老巡捕房金君	得
第二三三六四號	天津劉君周君夏君杜君	合得
第二五九八八號	蘇州寶仁坊巷馮仲記君	得
第二七二七四號	奉天曹百生君	得
第三〇五二九號	上海北京路瑞康里七六四號沈太太奉天王典臣阿迷縣署楊伯雄	得

共洋三萬二千元

二獎十六個 每獎三百元

號碼	得戶	
第〇一二四三號	漢口英美烟公司馬君	得
第〇一九三七號	上海黃浦灘七號工部局打樣間哈澂君	得
第〇二七六八號	奉天復縣地方審判廳張榮卿君板浦東街陶柳五君天津燬君	合得
第〇三八九七號	上海愛文義路聯珠里一五三九號陸萊慶君漢口丁君	合得
第〇四二三九號	婺源步周俊記君南京林祥生君北京姚君崇明劉楨棠君	合得
第〇五五六三號	崇明張志義君奉天潘暢幽君宿遷千圩侯君新塍俞友記君	合得
第〇八〇一九號	南京萬子齊君福州徐清泉君	合得
第一一二一五號	雲南勸業塲榮記綢莊周榮椒君	得
第一二五四四號	上海良濟藥房華君	得
第一二五九〇號	上海大有餘作油公司李先得硤石大德生藥號孫拙海陽縣張子餘	得
第一二七九四號	上海霞飛路六十一號陳君	得
第二〇三一〇號	海門悅興鎮徐麗生君	得
第二一七三四號	哈爾濱濮君	得
第二六〇七一號	奉天曹君	得
第三一一三四號	哈爾濱潘君郭君克石克夫君	合得
第三三八八二號	廣東來君	得

共洋四千八百元

特獎

第二三七五〇號

得戶　上海天通庵路一百〇二號余愛寶女士……獨得一萬六千五百六十七元

三獎十六個 每獎二百元

號碼	得戶	
第〇一八八二號	上海安平洋行戴君	得
第〇四六八四號	上海恒豐號楊君	得
第〇五七八六號	壽縣益民工業社廖雲漢君	得
第一二一〇九號	上海隱名氏	得
第一五二〇九號	福州劉孝聰君上海周芝君南昌汪君廣東可司脫女士	合得
第一六八七一號	上海陳君亞立佛君	合得
第一八八〇三號	奉天崔炳君	得
第一九七五五號	上海江西路三和里一〇七號李興興君	得
第二二八〇四號	南翔西石橋粟太太	得
第二四八四二號	重慶馮子均君	得
第二六六九一號	厦門華僑女學謝嘉震君哈爾濱雪君勃羅君隱名君	合得
第二七一四四號	暹羅西人宣君	得
第二九六九九號	開封西大街復和慶號史施庵君	得
第三〇八三七號	天津何君密君	合得
第三一三九二號	奉天鄭志鵬君孫百祥君王鴻昇君文書之君	合得
第三三〇三一號	哈爾濱來君	得

共洋三千二百元

四獎十六個 每獎一百元

號碼	得戶	
第〇一二四四號	上海膠州路六號史曹英女士	得
第〇五〇七八號	漢口溫君	得
第〇五一四七號	北京劉君	得
第〇九〇七五號	蘇州天官坊陸仲道君	得
第一一八八九號	上海西門裕泰號張閩芝君無錫秋一君	合得
第一三七六七號	上海楊無我君	得
第一五八〇一號	徐州車站普益公司張子霖君	得
第一五九七〇號	蕪湖商業學校蔡陰喬君汕頭王摯貞君福州吳延輝君廣東盧君	合得
第一六七三一號	雲南高如之君田關堵君	得
第一八〇四九號	北京盧渝姝君	得
第二一八六一號	上海魯意司慶洋行倍君	得
第二三一〇八號	河南邢占魁君	得
第二五六一七號	長沙鳳凰台十號羅薰谷君	得
第二五八〇一號	廣東藍君吳君馮君溫君	合得
第二七三一六號	哈爾濱顧莫君克君	合得
第三二〇一六號	廣東陳君	得

共洋一千六百元

附獎

	號碼	得戶		獎金
(一)	第一六八九〇號	奉天大東關王家承君	得	洋一千一百三十四元
(二)	第二三八九〇號	重慶鍾蔚文君張菊林君晉記君	合得	洋二百元
(三)	第二七七一八號	漢口王君傳君	合得	洋一百元
(四)	第〇三二八五號	香港湯君	得	洋四十五元

末獎

九字

共三千三百十三個　每獎得洋十二元正

共洋三萬九千七百五十六元

總共獎洋九萬九千四百零二元

儲戶代表

楊子卿君上海城內西倉橋寶安坊　周肯臣君蘇州文怡福號　孫悟緣君上海廣西路德仁里二十四號　黃冠英君上海太和藥房醫士　顏景生君保定輪船買辦

親自執行

儲戶繳款注意

本會於陽曆每月十五號開標各儲戶須在期前繳款在外埠分會繳款者務須自行酌量路程遠近更須提前繳欵務使分會能於十四號以前匯到總會方可有得獎權利倘若逾期則失去獎權利益所在幸勿自誤再者登報號碼如有誤謬當以本會自印號單爲準

欲平治天下，非講黃老之學不可；欲知黃老之學，非閱下列諸書不可

●圈點玉樞經篇　本紙一元　洋紙八角
●道德經講義　每部六角
●龍門凝道記　每部二角
●梅花問答編　一角八分
●李陽問答　九分
●西山心經　六分
●王擊指津　六分
●修道真言　二分
●金華宗旨　足本
●闡證道仙經
●以上各種各洋一角　批售實洋

新學會社　上海交通路　電話中4891

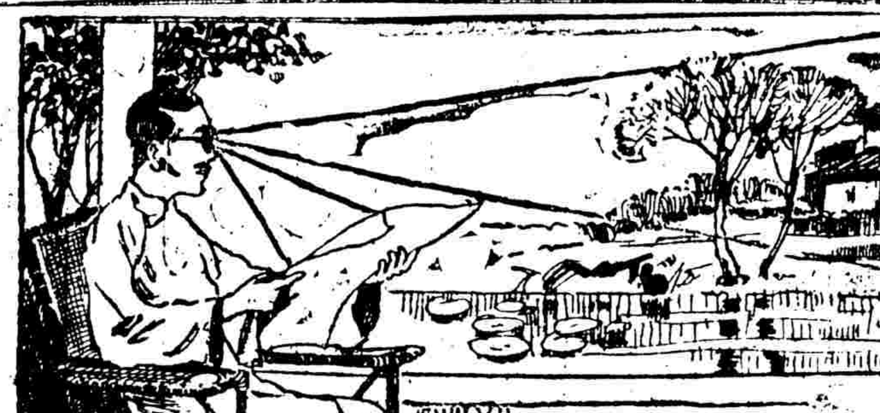

年齡問題

五官之最重要者莫如眼睛然年過四十之外則目力漸覺退步因人在少壯時其眼內有軟凸鏡可以助其伸縮使外物分外清斷追年齒漸長則此軟凸鏡亦隨之而硬是以目光於看近作用殊失效力故必須藉花鏡以補助濟其功用也但是看遠看近若用两副眼鏡未免有更換之勞惟上下遠近無形雙光則甚便利矣因其上下分隔之線暗藏不若老式之顯見故極爲時流所稱許既覺美觀又極便利本公司研究製造此種雙光鏡片確有獨到處諸君需戴眼鏡務請惠臨本公司經眼光學專家爲之細細審查眼球全部然後斷定何種鏡片最爲適當諸君如有爲目光計者不妨移玉一試便知不謬

中國精益眼鏡公司謹啓
總公司上海南京路新世界東
分公司各省各埠電話三八九五

善退雀斑美容水

專治面上雀斑酒刺油光帶色並能漸漸消滅 每洗面後搽之日久漸能潤肌嫩膚風采動人功效無比 價每瓶大洋六角外埠函購即定 同件郵票亦可購一瓶至四瓶加寄費二角五瓶以上照樂價加一

癬癢藥水

濕熱內蘊發生微虫侵入皮膚發生疥癬癩瘡夏之在春交忽痛忽癢蔓延尤甚本公司創製殺虫祛濕除癬止癢之最新樂品神效無比並可治腋下狐臭毒虫咬傷無名腫毒等症 每瓶大洋六角小瓶三角

⊙總發行上海南京路盆湯弄口大生公司
⊙分發行杭州清河坊巷後市街口大生公司

上海滙豐銀行及虹口分行告白

啓者本行收足資本洋一千五百萬元公積金英金二百五十萬鎊銀洋二千一百五十萬元另議定備用股本洋一千五百萬元〇總行設在香港分行設在厦門暹邏巴塔維亞孟買克而克搭廣州可倫坡福州漢口哈爾濱尹羅尹羅意布軸化神戶可喇倫伯倫敦法國馬拉夾小呂宋長崎紐約北京檳榔仰光西貢齋辦理一切銀行應辦事宜〇本行匯票可滙金山上海新嘉坡沙喇倭約天津青島海參崴橫濱〇各商存銀或流期（即往來賬）或定期均請本行面議〇本行收買本埠期票至倫敦及歐洲印度新金山美國中國日本等處各大通商碼頭

民國十年四月一日

明華銀行廣告

本行開辦已歷三載資本金二百萬元公積金二十七萬元專做匯兌押款放款各種存款買賣公債等商業銀行業務兼辦儲蓄利息優厚活期存款長年四厘乃至六厘定期存款三個月五厘六個月六厘一年八厘又六年加對定期存款即一次存洋一千元六年後可得洋二千元印有各種細則函索即寄

北京行前門煤市街　寧波行糖行街　天津行法界四號路　青島行河南町
上海行北京路　電話中央二五二七七　二八〇三

鐘錶大減價

新式時計　每只售洋　一元九角

永昌洋行　上海南京路一號　電話中央二一八

永年人壽保險有限公司廣告

啓者本公司現已添設火險部承保一切火險保費克己賠款迅速如蒙惠顧無任歡迎

總理倪安謹啟

歷代名人姓氏全編　（二十四冊）（三元六角）　有正書局發行

彙司公司

鞋子間出售　英國K牌長短統皮鞋

本公司獨家經理英國K字牌皮靴皮鞋黑褐色俱備兼之式樣新巧質地精美用以打鳥涉獵極爲合宜特此廣告

南京路江西路彙司公司

三頌精拓本　放大合冊

頌鼎頌敦頌壺三種篆法爲周金石文字之冠此乃費屺懷張叔未等所藏器字多且而精張叔未云稱文結體得斯三種往來心目中此外無特求矣茲他放大精印合爲一冊末附釋文尤便初學每冊大洋二角八分

上海有正書局發行

恭賀諸君春禧並祝康健

本園荷蒙諸君惠顧無任感激邇屆新年凡購本園著名之烏雞白鳳丸再造丸衛生丸橘紅半夏止咳藥茶如意油玉樹神油各種散丹一品滿洋一元者贈送新曆本一本滿洋二元者贈送時裝美女月份牌一張以酬惠顧之雅意焉 外埠寄費另加

總發行上海河南路老巡捕房對門　種德園老藥局啓

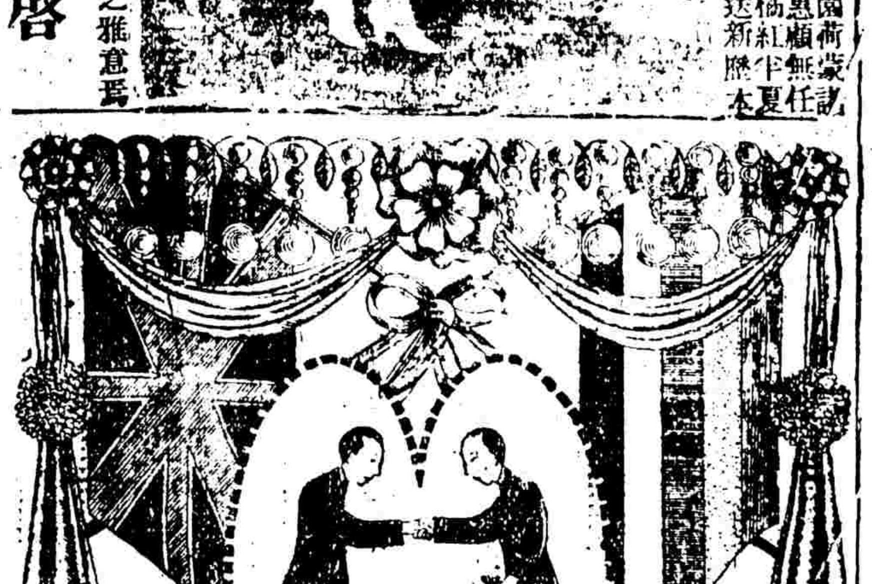

新歷史始新育兒大好春光是人生最寶貴的時代所以把少年比春光乃極形容春光之可愛而少年之當貴也由有少年之快萌全合乎時代而獨特全賴春氣日深近都是何故呢大都因為嬰孩的時光都是當的養育

本公司一二三號三種代乳粉其功非特能代人乳抑且能強盛育兒欲知其詳請向本公司索閱育兒寶鑑可也

本公司送育兒寶鑑請將此告白剪下開附郵票二分詳示地址姓名當即奉上

各埠大藥房及大商號均有出售

上海廣東路四十號愛爾漢百利有限公司啓

明方密之畫四妙畫

密之先生即桃花扇傳奇中四大公子之一也其所作畫向所未見此冊共四幅一魚妙二人妙三事妙四水妙用筆蒼率似大滌子 珂羅版印定價大洋八角

上海北京天津有正書局發行

上海喊厘洋行經理

船期

▲輪船進口報告　二月十八號（初三日）進口

船名	由	公司
新康	由烟台	招商
江順	由長江	招商
隆和	由長江	怡和
快利	由長江	招商
長沙	由長江	太古

▲輪船出口日期

▲長江出口班

船名	日期	公司
吉和	二月十九日	怡和
大通	二月十九日	太古
江順	二月十九日	招商
長沙	二月二十日	太古
隆和	二月二十日	怡和
德興	二月二十日	三北
平和	二月念一日	怡和

▲寧波出口班

船名	日期	公司
新寧紹	二月九十日	寧紹
新北京	二月九十日	太古
新江天	二月二十日	招商
甬興	二月二十日	寧紹

▲通州揚州班

船名	日期	公司
大慶	二月十九日	大通
寧大	二月二十日	永寧
大順	二月二十日	大達
大和	二月廿一日	大達
大濟	二月廿二日	大達
寧利	二月廿二日	永寧

▲定海穿山班

船名	日期	公司
寶華	二月十九日	平安
青山	二月十九日	青山

▲定海石浦海門班

船名	日期	公司
新寧海	二月十三日	平安
永安	二月十五日	永安
永利	二月十七日	寧東
三江	二月念五日	三江

▲汕港粵出口班

船名	日期	公司
和生	二月念一日	怡和
咸生	二月念三日	怡和

▲崇海出口班

船名	日期	公司
大德	二月十九日	大達
之江	二月二十日	崇海
利陽	二月二十日	通崇
大會	二月二十日	大海
新仁和	二月十九日	大達
海門	二月十九日	裕興
長和	二月二十日	聚豐

▲青島出口班

船名	日期	公司
廣生	二月二十日	怡和
順天	二月念四日	太古
升平	二月念四日	怡和

▲烟台天津班

船名	日期	公司
定生	二月念一日	怡和

▲塘沽大連班

船名	日期	公司
拍來芬司	三月十三日	太古
德瑪司肚	三月廿七日	太古

▲香港小呂宋班

船名	日期	公司
松倫鐵統	二月念六日	提督
濟虎脫	三月一日	花旗
南京	三月五日	中國

◎各國郵船出口班

▲美國舊金山班

船名	日期	公司
亞西亞皇后	三月十日	昌興
麥俗生	三月十日	提督
克里佛倫	三月十八日	太平洋
麥金雷	三月念二日	提督
林肯總統	三月念二日	太平洋
坎拿大皇后	三月念六日	昌興
約翰森	四月三日	提督

▲美洲紐約班

船名	日期	公司
林肯總統	三月九日	太平洋
南京	三月十七日	中國
濟虎脫	三月十七日	花旗
克而拔倫	三月三十一日	太平洋
批該士	四月十四日	花旗
海森	二月二十日	太古
愛爾大來	二月二十日	大來
海夫倫	二月念三日	花旗
那潑城	二月念八日	怡泰
胡夫德蘭	二月三十日	新旗昌

▲美洲溫哥武班

船名	日期	公司
俄國皇后	二月念四日	昌興
澳洲皇后	三月十日	昌興
亞西亞皇后	三月十九日	昌興

▲西雅圖出口班

船名	日期	公司
約歐生	三月二日	提督
格倫	三月十四日	提督
麥富生	三月念六日	提督
麥金雷	四月七日	提督

▲孟買班

船名	日期	公司
瑪麗愛	三月三日	大英
蘇扭	三月十五日	大英

▲英國倫敦班

船名	日期	公司
泥立番	二月念八日	太古
娛里愛	三月三日	大英
赫瑪什	三月十七日	大英
杜古拉	三十一日	大英

▲波特蘭班

船名	日期	公司
愛蘇洛	二月十九日	鐵蘇

▲愛奧出口班

▲日本出口班

船名	日期	公司
波爾	二月三十日	法郵
杜合里	三月二日	法郵

▲法國郵船班

船名	日期	公司
森奇耳	三月十五日	法郵
安琪里柱	三月十七日	法郵
包島斯芝	三月卅一日	法郵
奧仁佩克	三月卅一日	法郵
布勒介	四月十四日	法郵
安得來朋	四月念八日	法郵

▲爪哇出口班

船名	日期	公司
雪姆洛華	二月念五日	好時

▲德國出口班

船名	日期	公司
愛庭福夫	二月念五日	禮和
海傳甸	三月八日	漢堡
麥姆拉	三月二十日	怡和

▲各國貨船出口班

船名	日期	公司
洛米爾	念一日北歐	太古
愛司大來	念五日歐州	大來
天旦	念八日歐洲	太古

寶山縣立第一高等小學校啟事

敬啓者本校定於三月七日開學除二十日開全體校友會並通信處校友會事宜凡我校友屆時務希蒞臨指示一切并乞將最近職業及通信處詳細開明於二月底寄交本校俾便彙刊分贈為荷 此啓

宏文學院招生

本院設正館三級備館一級各級學科除國文外皆用英文教授盡招備館及正一二年級插班生入學手續載「入學須知」函索附郵一分（報名）通學繳証金兩元寄宿四元外埠可郵滙索閱學則附郵五分空函不覆（院址）北四川路大德里北首川公路（附白）本院欲使有高小畢業程度之學生在院畢業（三年）有逕入國內外大學或服務社會之能力故課程甚為繁重有志來學者須注意及之 電話北1713

上海文科專門學校招考男女生

本校文科預科及國文英文法文專修科並附設普通科女子美術專修科報名期二十一號起至念五號考期定於念五號六號詳章函索附郵三分 上海法租界高山路本校啓 電話...2131

啟秀中西女塾招生

本校下學期自中學高初各級及幼稚生並特別班均有餘額有志向學者可速來校報名于陽歷三月五號即陰曆正月十八日開學時考驗分班可也章程函索即寄須附郵票一分本校收取男生年自七歲至十歲 校址北四川路寶興路十八號 本塾白 電話北1770

蘇州萃英中學校招生

（報名）在本校及閶門外義慈巷二十四號詳章函索即寄（膳費）每學期念五元雜費二十元在內（校址）閶門外義慈巷內（考期）二月二十四號（開學）二月二十八號

人和產科學院招生

本院以完全產科學術造就高尚女醫爲宗旨現添招新生念名以國文通順爲合格凡投考者須先繳報名費洋二元（考期）定陽歷三月三四五號上午九時至下午四時止（開學）陽歷三月七號（院址）上海霞飛路仁和里口人和醫院本院附設英文圖畫音樂當修科添招新生二十名詳章函索附郵票即寄 本昌岳醫生啓

工部局布告

為馬路交通章程事照得下列新增馬路交通章程準於一九二三年二月一日起實行 第三十六條（甲）凡車上裝載之物超出車之全身二尺者在穿過馬路或轉灣時須從緩行力不致阻礙他人來往此等載物之車應自日出至日入時在載物車之後盡處插一紅旗至少一尺見方之大自日入至日出時則換用紅燈在兩邊後面所距離處以能看清楚爲合宜等語爲此布告

西歷一九二三年一月二十五日 第三一〇五號 甲1704

辦公處 福州路十七號

耽擱及攪擾可免

意欲用電之用戶有時因未向電氣處查該所擇在屋內安置總鉛絲及電錶之地點而苦 如能專誠吩咐承受電氣裝置之委託者令其獲得是項必要知照而後進行 此患可免 本處設有專部以便詢及顧問 此種待遇 如向工部局電氣處（裝置部）接洽 即易發付 電話中央二八三號

灤州礦務有限公司第十屆分派股利並發公積存摺息銀廣告

敬啟者本公司現訂於二月一日起在天津法界本公司分派與開平聯合營業第十屆股利及公積存摺息銀並分送路凡有股諸君屆期憑息單存摺照發謹啓 乙1735

中國通商銀行謹白

本行招集商股資本五百萬兩現已收足二百五十萬兩經營一切銀行業務設上海總行匯兌及押款放存銀兩或半年長年存款一切交易無不周妥克己並自備高大洋棧一所貨物均可押用銀兩利息公道特此佈告 甲3394

中國實業銀行儲蓄部廣告

儲款 每月每儲戶儲款十二元或九元或六元或三元

得獎 儲款十二元者每月有得獎二千元之希望九元者有得獎一千五百元之希望六元者有得獎一千元之希望三元者有得獎五百元之希望

開獎 每月一日在天津總處開獎一次一年共十二次

繳款 在陽歷每月二十五日以前儲款下月一日即有得獎權利請諸君從速認儲

還本 儲戶繳款滿期照章一概還本並給餘利

地址 總處天津法界十二號路二十六號　**分處** 北京西交民巷○濟南府東大街○上海天津路同吉里口五百十九號門牌

代理處 各大商埠均有

注意 此項儲蓄既可收回本利又有獎金優點極多詳向儲蓄部或分處索取章程

華泰洋行

本行經售英京著名廠家所製之羅經雙單眼千里鏡天文鏡晴雨計寒煖計航海圖行船書以及種種航海應用物品名目繁多不及備載 賜顧者請至四川路A一百三十三號本行不悞

止咳糖醬

原名麥液止咳素 COUGSRYUP

凡患咳嗽哮喘及氣腨炎等疾此藥奏效如神能化痰順氣專療肺病不論男婦老少均可服之倘夜間咳劇不能安眠臨時服一羹匙如日間咳甚則每日服三四次每次服半羹匙甚則服五六次亦可 大瓶一元小瓶五角 上海外白大橋北堍蘇州路一號大英醫院製

赫特森汽車

為世界最著名之汽車

美國汽車種類甚多要以赫特森為首屈一指

遠處購買可以通函定價

兼售各種運貨汽車引擎堅固汽油儉省茲將種類開列於左以便諸君擇購

一噸至一噸半　二噸至二噸半　二噸半至三噸半　三噸半至四噸半　五噸至七噸

裝箱運寄一切均可代辦

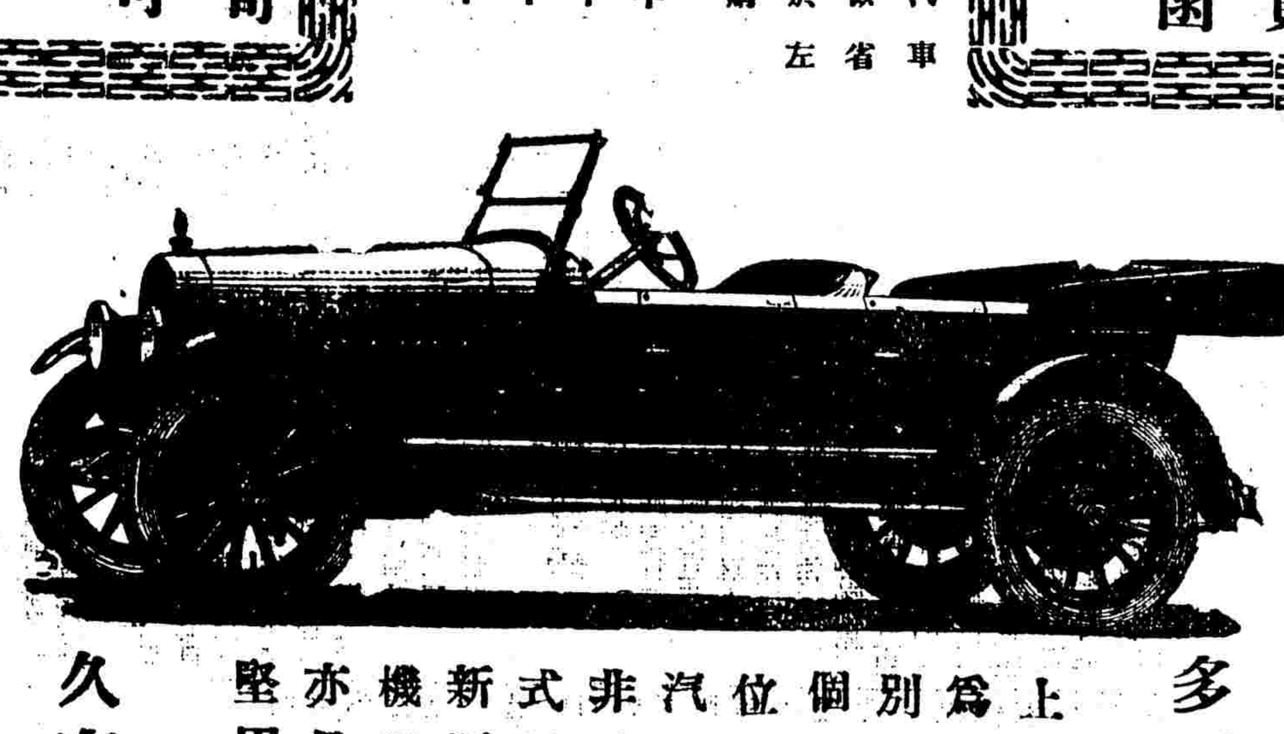

赫特森汽車優點極多不勝枚舉

上圖為特別七個座位大汽車非特式樣新穎機器亦最堅固

洋經理 鄧根　**怡昌洋行** 中國獨家經理　華經理 應霖澗

地址英租界西藏路六零一至三號 電話中央五千零八十七

久有口皆碑

赫特森汽車堅固耐

新年敬客最好用上等仙女牌香烟

恭賀年禧

永泰和烟草股份有限公司敬賀

本埠新聞

孫中山除夕返粵

▲前往收束粵局

孫中山於舊歷除夕乘船赴粵、同行者僅隨身辦事人員、據聞此行專爲收束廣東局面、預計不久當可返滬、又孫氏行後、外間忽傳其在滬被刺、後經某方電詢、並日得復電、言並無其事云、

又大陸報云、孫逸仙於除夕乘梅勿生號船赴粵、將在民國歷史上開一新紀元、孫之去、係應兩方團體之請、大衆希望孫能真統一中國、孫臨行未發表其計畫、祇云先維持治安而已、與之同行者、有陳友仁及顧問三人侍衛二人、至在粵之時期長久與否、全視兩方局面之變化云、

又字林報云、孫文與陳璋等六人除夕赴粵、別時告人云、此次南下、必先裁兵、因各首領挾此擁兵自衛、中國不能統一、孫之宗旨、始終爲統一、並自信中國不宜再有內部之戰爭云、

黃陂致張季直等電

▲韓省長治蘇甚優
正事倚畀

張季直先生、韓段少蒼、康爵之、王丹揆、汪莘台、黃伯雨、袁觀瀾、費仲深、沈信卿、馬俊卿、諸先生同鑒、韓省長治蘇甚優、正事倚畀、悠悠之口、本不足憑、諸君皆蘇省耆碩、出而主持清議、則莠言不能亂政矣、元洪魚印、

薩鎮冰允就閩省長

薩鎮冰於被選省長後、即准備就職、十日特致電京福建同鄉會、暨參衆兩院、閩籍議員、南京旅寧福建同鄉會、上海旅滬福建同鄉會均鑒、二月八日福建公民、在省議會開會、公舉鎮冰爲福建自治省省長、堅辭不獲、俟籌備就緒、即日就職、先此電聞、薩鎮冰叩、灰印、

舊曆新年之聞見

今年舊歷新年、因上中社會多極冷淡、故已無往日熱鬧氣象、商界仍照舊例休息、惟昨日(初三)多已大半開市、政界除懸旗放假外、亦無其他舉動、市街間游遊較平時爲多、各游戲場及各戲院、亦較平日稍盛、惟各馬路商店、及里巷住戶門首、多貼有總商會印發之裁兵春聯、此則爲今年新年中之特別點綴也云云、

壬戌年金融界盈餘

壬戌歲暮各業市況、均現疲觀、致於盈餘、似推金融界優勝、茲採得各銀行及各錢莊盈餘列下、

▲中國各銀行盈餘 中南八十萬兩、中國六十萬兩、上海五十萬兩、四明四十五萬兩、地方二十萬兩、興業二十萬兩、交通四十萬兩、鹽業十八萬兩、金城十五萬兩、江蘇十三萬兩、大陸十二萬兩、中孚十萬兩、東陸五萬兩、東業二萬一千兩、通商二十萬兩、

▲外國各銀行盈餘 匯豐五萬兩、麥加利三萬五千兩、正金十五萬兩、道勝三萬二千兩、東方一萬兩、花旗一萬兩、華比二萬兩、台灣二萬八千兩、住友三萬六千兩、蔴囒九千兩、三井有利等銀行、不列數內、

▲北市錢業盈餘 福康五萬三千兩、恒祥四萬兩、慶成五萬兩、蘇生四萬兩、順康七萬八千兩、滋豐四萬一千兩、大成三萬兩、存德三萬兩、安康二萬七千兩、恒興五萬五千兩、志誠三萬二千兩、晉安三萬兩、鼎康五萬兩、恒隆五萬六千兩、大德四萬五千兩、益昌二萬一千兩、滋康十萬○七千兩、同餘四萬三千兩、慶祥三萬兩、福源五萬三千兩、泰康四萬兩、潤餘四萬兩、瑞昶三萬二千兩、仁亨二萬八千兩、聚康四萬兩、永餘三千兩、匯昶六萬三千兩、振泰四萬兩、巽康二萬六千兩、承裕五萬兩、怡大三萬六千兩、瑞泰二萬兩、永豐十二萬兩、安裕七萬三千兩、益大五萬兩、同泰四萬兩、兆豐六萬七千兩、庚裕四萬○五百兩、鴻勝三萬二千兩、均泰四萬兩、益豐五萬五千兩、祥裕四萬兩、鴻祥三萬二千兩、寶興三千兩、茂豐四萬六千兩、志裕四萬兩、鴻豐三萬二千兩、慎餘四萬兩、五豐四萬五千兩、鼎盛三萬二千兩、永聚三萬六千兩、鴻來三萬二千兩、信裕六萬一千兩、長盛四萬一千兩、寶昌七千兩、裕豐六千兩、信孚三萬一千兩、元盛二萬二千兩、元甡二萬兩、寶豐三萬一千兩、信成四萬五千兩、衡通四萬兩、信元平、以上六十三家共盈二百五十二萬八千五百兩、

▲北市未入園即元字號 致和一萬八千兩、源和一萬兩、敦餘二萬兩、同豐一萬六千兩、長源一萬兩、信康三萬五千兩、衡吉三萬兩、惠興三萬兩、元順九千兩、隆泰二萬兩、鼎甡二萬兩、鼎大一萬兩、裕源五千兩、德茂五千兩、同益平、(以上十五家共盈二十二萬八千兩、)

▲南市錢業盈餘 源昇二萬二千兩、益慎七千兩、德昶一萬五千兩、衡九三萬四千兩、致祥三萬五千兩、均昌一萬五千兩、乾元一萬五千兩、益康一萬兩、徵祥一萬六千兩、義昌二萬兩、源裕平、(以上十一家共盈十八萬九千兩、)

▲南市未入園即元字號 志成一萬一千兩、元發五千兩、生大七千兩、德豐一萬五千兩、[illegible]豐一萬一千兩、正康五千兩、成源平、厚豐平、(以上十家共盈六萬九千兩、)

滬工團 對京漢路工之援助辦法

▲提議組織全國工人自救會
▲向外募捐救濟工人家屬

上海各工團自得軍警慘殺京漢路工消息後、前曾通電全國、譽爲路工後盾、繼又接連在陰歷年節中召集緊急代表大會數次、議決向全國工界提議組織「全國工團工人自救會」、擁護工人階級之利益、由各地有組織工人組織之、爲全國工人大團結之預備、先宣佈成立上海部、推定臨時委員七人、積極籌備一切、又另推起草委員四人、起草通電宣言及簡章、再定期舉行成立大會、繼又得湖北工團聯合會、及京漢路總工會代表報告、悉此次被軍警殺害者除江岸工人三十五名、被亂槍擊斃及林祥謙梟首示衆外、尚有長辛店二百餘人、鄭州百八十餘人、受傷者不計其數、其餘各工人會集之大站、均有死傷、惟尚未得確實報告、工人家屬、急需金錢糧食之接濟、遂議決除由各工團分別向工人募捐外、並向外募捐匯往接濟、此外並致電北京國會、請據法爲工界力爭上遊、同時復致電漢口商會請接濟工人、其致國會電如下、北京參衆兩院均鑒、此次鄭州工人集會、吳佩孚蕭耀南無故干涉、更慘殺工人死者數百、軍閥之淫威已極、人權之保障何存、竊勞工神聖、世有定評、民國新憲、亦有勞工專章、今武人橫蠻至此、全國工界人人自危、諸公代表人民應請據法力爭、以伸國法而維人道、全國工團工人自救會上海部叩寒、

浦東各廠營業調查

浦東一帶實業廠商、去年狀況、表面上似頗有發展氣象、而考諸實際、獲利者殊屬寥寥、茲舉各業情形、以調查所得者、略述如下、

▲染織布廠 沿浦一帶、染織布廠、本有五十餘家、近數年來、市上洋貨充斥、以致銷路疲滯、加以軍閥割據、國內不靖、客帮不敢大批進貨、營業愈益困難、相率歇業者、已過半數、現所存者、不過二十家、上年營業、僅足維持現狀、如陸家渡之福成、洋涇鎮之源茂兩家、資本稍巨、獲利亦不過數千金、其餘如老白渡之華生、董家渡之大森、爛泥渡之勤德、洋涇鎮之瑞大等、獲利一二千金不等云、

▲襪廠 以南滙縣境最多、全境約八十餘家、其中以新場鎮最居多數、南城次之、資本大者二三萬、小者數百金、年來人民需用日繁、宜獲厚利、然以國事蜩螗、客帮銷路不暢、營業甚難獲利、去年營業狀況、除新場安定廠於年終改組安定染織有限公司外、其他能畧得盈餘者、爲南城之求新鼎森晋昌振興、新場之錦豐久和、航頭之聯益、

▲花邊 向以川沙縣境及上海縣境之高行陸行洋涇鎮一帶最盛、女工靠此生活者、數萬餘人、舉上海全境、每年出口總額四百萬金、浦東佔其半數、去年營業狀況、銷路似已推廣、由美而及英、惟同業竭力改良出品、因女工生活程度逐步增高、工資亦逐步加高、而市價反較前年爲小、故難獲利、又以美國增加進口稅、營業上亦不無影響、例如前年(辛酉)最高市價、每眼二分四厘者、去年(壬戌)則未過二分、業此者咸覺困難、惟少數老公司、如公昌民利餘興競新振湖東亞大成勤昌公美興等尚能獲利、據該業中人云、無錫商人獲利者較多、因內地女工之資尚小、故易於辦理、其他如寧波紹興等處、出品漸多、而花邊原料之線網、則出自江北、至於線網之原料、則採用舶來品之洋線、華人設廠自製者、尚屬閘北王家宅地方設廠專製線圈供給同業需用、聞去年營業、尚能獲利數千金云、

外報論銀根情形

大陸報云、年前銀根必緊、故年前現兌與三月份期之鎊價、因價已高、但預料將來仍跌落、因祇差半便士、再今年世界存銀必多、照美國必得門銀律(Pittman)美政府收買銀二萬萬九百萬盎士、每盎士規定美金一元、收買已多時、結至去年十月二十四日、尚缺七千二百萬盎士、九十兩月平均、月買六百六十萬盎士、照此而算、再買十一月總數可足、屆時美國銀庫富足、每年產銀五千萬盎士、可流通全球、再今年全球產銀、可望豐收、約與一九一一年同、即二萬二千六百萬盎士、印度庫銀亦足、十月十九日之結算、庫銀與鈔票比有百分之六十六、在一九一八年七月、祇百分之八、故目下印度不必買銀、反可有餘、同時美政府新立一律、將舊幣餘銀收回、如是亦可有餘銀出售、至於買銀之國、在平時爲中國與印度、目下印度尚收買、然買主爲印商、非政府、中國方面、如廣州造幣廠已停買、上海俟新年後、各地之銀仍回轉、則銀可不缺、計回轉之銀、在五百至一千萬盎士之數、由此而言、中國一時亦可不買、(未完)

罷市謠諑平息

當舊歷去年年底、各處盛傳上海於舊歷元旦起、將一律罷市罷工罷課、以要求裁兵等云云、其時報紙停刊、真相莫明、各界頗極驚惶、茲新年已過、各路商店工廠、多已照舊開市工作、故此項謠諑、已早平息、惟細究此項謠諑之來、實由總商會裁兵委員會、議定於舊歷新年、有聯合各界、舉行大規模之勸告裁兵大遊行之舉、各地報紙、因之誤傳、現裁兵委員會因恐再滋誤會、擬將此項大遊行、從緩舉行云云、

曹家渡建築救火間交涉

▲交涉署已請義總領事拆除

閘北地方自治籌備會、因公共租界工部局、在曹家渡越界設立救火車間工程處、日前特致函交涉署請向領事團嚴重交涉、現交涉署已去函領袖領事請轉飭工部局迅將此項建築、即日拆除、茲將該會致交涉函及交涉署復函並誌如下、該會函略云、敝會昨據曹家渡商舖鼎豐等六十餘戶函稱、上海公共租界工部局在曹家渡於十一年七月一日擅釘門牌、征收四季捐、商等正在力謀挽救、而本月七日、又發現敝鉦東市隙地上、圍以竹笆、堆置材料、懸一牌曰工部局救火車間工程處、查曹家渡早有救火會、爲本地殷實商家所創辦、業已著有成效、凡遇火警、不分中外、及已未保險、均以全力撲救、藉弭灾害、今工部局設此救火車間工程處、不惟侵吾曹家渡地方主權、亦且侵奪吾中華民國領土權、素仰貴會保障國權、卓有聲譽、用敢特瀆代表賚函詳陳一切、務乞共予抗爭、請工部局將該處曹家渡救火車間工程處撤銷、以保主權、而弭後患等由、查曹家渡東市隙地、確係內地、工部局遽在該處擅建救火車間、殊屬有違約章、自應據理力爭、以保主權、相應據請函陳、請煩查照、向該局嚴重交涉、以達爭回目的云云、交涉署二月十五日復函云、逕復者、接准來函以工部局在曹家渡東市圍笆置料、並懸工部局救火車間牌號、請嚴重交涉、迅予阻止等由、並據曹家渡商代鼎豐等六十餘戶、呈因前情、當經函請領袖領事轉飭該工部局、迅將此項建築、即日拆除、俟復到另達外、相應函復貴會、請煩查照、幷希轉知爲荷、閘北地方自治籌備會云云、

部令防範路工代表

京漢路大罷工風潮、尚未解決、吳佩孚欲將職工團顧問施洋、處以死刑、工人益憤、立派代表往各路求援、但新任交通總長吳毓麟、恐範圍擴大、益難收拾、已密令各地長官、從嚴防範路工代表、聞本埠軍警各機關、已接有此項訓令云、

李根源歲底來滬

▲昨日由蘇北上

北京農商總長李根源及參議院議員楊永泰於舊歷除夕前、由京來滬、於孫中山離滬之前一日、曾往訪謁李氏、於除夕即赴蘇州、因其太夫人住蘇也、連日旅滬政客、赴蘇與李接洽頗衆、聞李已於昨日由蘇北上云、

葉夏聲將過滬赴粵

國會議員葉夏聲月前代表駐粵滇軍楊希閔過滬北上、接洽要公、十三日晚由京南下抵滬、於前日乘輪赴粵、聞葉氏在京時曾得新任粵省長徐紹楨電邀、任爲政務廳長云、

官場賀年之往返

江蘇特派交涉員許沅、滬海道尹王庶廷、淞滬警察廳長徐國樑、上海縣知事沈寶昌等、於前日(十七日)搭乘滬甯路局特別快車赴寧、晉謁齊韓兩長、道賀春節、公畢、旋乘夜快車、於昨晨返滬、滬甯杭甬兩路管理局局長任小珊、於除夕由京回滬、翌日(舊歷元旦)即乘赴杭、晉謁盧督辦張省長、道賀春節、當晚乘原花車回滬、再行赴寧公幹云、

董康明日起程歸國

新任大理院院長董康、前偕同中法銀行總理周自齊氏、由歐歸國、中途在日本勾留公幹等情、已誌前報、昨董之親友接董君自日本來電、謂現在東京參觀該地裁判所、及大審院等、並考察該國最新之司法制度、事畢、定明日(二十日)搭輪回國云云、

美按察使昨日赴粵

大陸報云、美按察使羅平傑、昨日赴粵、同行者爲其夫人及法庭秘書夫婦、與法官夫婦、及書記根君云、

美絲商來滬消息

大陸報云、下月有美國絲僑一團來滬、專爲考查中國絲業、按美絲商之來東方、今乃第二次、其第一次、在一九二○年、今次之團長爲美絲商會長古司米士、同行者有大絲商計納司所陶迪氏等、全團於本月二十二日、自舊金山啟程、預定在日本遊十日、然後來滬、最後至廣州、此次來者、亦有製絲驗絲及考查家之代表、中國絲商及蠶業家、已預備歡迎、俾得新法而仿行之、美商之來、亦極願引起華人之改良熱心、按近數年中、美國對中國絲業、極爲注意、美國之絲業製造既大發達、將來中國生絲必增加出產、始可供求相應、再絲之質地、不僅注意纖維之佳、及繭之優良、且必注重繅絲及生絲之成色、俾製造廠家用之、可獲鉅利、近年華絲、在美銷路頗大、將來改良之後、必可蒸蒸日上、

日司法調查員將由漢來滬

中國通訊社云、日政府派來我國調查司法制度預備撤退領事裁判權之北田參事官、我國北方各地、業已調查完畢、將由漢口來上海調查云、

查辦傅筱庵案註銷

字林報云、查辦傅筱庵一案、已註銷、又免傳中國銀行監督之令、及查招商局令、故已收回、本月十一日上海護軍使接北京交通部電云、十日閣議、關於傳之二命令、已一致通過取消、已由總統下令云、

湯案上訴辯論終結

女子席上珍自縊身死案內牽涉前商報館總理湯節之、經上海地方審檢廳訊明判決監禁三年、湯奉判不服、聲請上訴在案、茲悉此案、已經該廳核准、示期陽歷二月十四日(即陰歷去年小除夕)下午三時、由新任審判廳刑庭長王潤民、會同張楊兩推事、並楊檢察官等、特開第一法庭審理、官命提湯節之到庭、略詢年歲籍貫畢、即謂曰、爾對於本案不服之要旨、前庭雖已陳述、然今日有何話說、湯稱商人提出各種證據、已經呈案請察、官問曰、席上珍購買股票一層、是否由你勸買、抑係上珍自願購買、湯稱其時股票盛行、購者踴躍、上珍迭次向我商懇情讓購、官又問上珍之姊王席氏購票在於何時、湯供與上珍所購相去未幾、官問你將股票付與上珍、在於何時、湯供大約在六七月間、共交四百股、官曰、本案已由本廳派員往上實銀行調查、據云、雖有席上珍簽字字樣、然爲應季審一人前往抵押、你可知應在滬海交易所充當何職、湯供只知其爲該所科長、官問今日應季審何以不到、湯供應因事已赴天津、所以今日不到、官又命席王氏至案、問席上珍是你第幾女兒、供稱是次女、長女即王席氏、官問當時上珍付與湯節之五千元、是否現洋、抑是票子、供稱第一次付二千元爲中法銀行支票、第二次亦二千元爲鈔票、第三次一千元亦是鈔票、以上之欵、是家中歷年儲蓄所得、並無他人之欵、附入其中、(未完)

中法專校解散近訊

中法國立通惠工商專門學校、自去年十一月十日、發生風潮後、今已三月有餘、尚未解決、聞被解散之學生、現仍寓滬南洋大學義務學校、竭力催請政府解決、雖屆舊歷新年、亦依然進行、茲將最近所得消息、分誌於後、

▲盧查辦電令學生靜候 前日公寓南洋義校之學生、得南洋大學文牘處黃公赴君、轉來交通部委員調查該校風潮委員、盧田君自京來電、文曰「黃君轉中法學生、改組事已力催教部與法公使磋商、年假後、當有妥善辦法、以副諸生期望、希靜候部令可也、」該生等得此電後、以該校學潮解決有望、轉印錄原電、通知各家長、請其釋念、

▲赴京代表報告接洽情形 該生等於本月九日、加派赴京之八代表、已來信報告抵京、謂曾偕前駐京代表、向教交等部投到、均因總次長不到部、無從接洽、祇得往見馮盧二查辦員、請其催促政府解決、並將若再不速定辦法、滬上學生將全體來京請願之意告知、馮盧均答以現正設法從速解決、令轉告滬上同學安心靜候勿急、

工商研究會 推廣海外貿易之意見

中華工商研究會、以年來國內兵燹商業虧損甚巨、若不及時推銷海外貿易、殊乏補苴之術、昨特致函各華商工廠商號陳述意見、原函如下、逕啟者民國十有二年矣、爆竹聲中、來許多吉祥語、括之以恭喜發財四字、然財何由發、喜又何來、頻年我工商界所受兵禍、虧耗至不可以數計、日望各省裁兵、以圖稍稍恢復我工商業、而各省迄祇口頭贊成裁兵、各懷鬼胎、終相疑忌、其將由我工商界勸令辦理乎、於力則慮有未逮、將由外界壓迫辦理乎、於勢似亦有未能、夫乃使一般腦筋簡單之軍閥、受人指使、供人利用、得以爲所欲爲、於是吾業工商者苦矣、欲其一旦憬然悔悟、而大發慈悲、相率實行裁兵恐河清難俟、吾國內工商業咸將掃地以盡、蹶焉而不復能振矣、壬戌年關、已既竭澤而漁、苦苦過去、後此更將奚以爲繼、以故言喜而喜不知何自來、言財而財不知何由發、無已唯有冀我國內工廠商號自本年始、大振精神、力謀推銷海外貿易、如新嘉坡如火魯魯、如暹邏暨其他重要區域、皆華僑聚集所在、果能聯合資本、實力經營、以期覓得蠅頭、聊補國內兵燹之虧貲、敝會義無反顧、願任海外介紹機關、貿易機關、籌資輔助、裁兵呼籲、夫既俟得各方之哀憐、垂念工商敢不再謀生機於異域、謹陳芻見藉頌曰恭喜發財中華工商研究會、

旅滬皖團體之函牘

▲駁張秋白凌鐵菴之私憤妄談
▲爭省格與人格之大誕軍閥

秋白鐵菴君等共鑒、頃閱君等九人佳電一則、至佩且詫、不期諸君對皖對人竟有如此之熱心、惜是謬論耶、私憤耶、實不能無懷疑之處、許世英長皖、原無政績可言、而竟敢與軍閥鬥、與百零八之非法當選人鬥、省格人格似屬無虧、各團體之保留正爲此耳、諸君謂裁兵之議士一致主張等語、誠然誠然、獨在張文生督皖時、吾皖人裁兵縱不能歸爲許功、而張則確有禍皖之罪、諸君佳電却有譽張之嫌、此姑勿論已、現在北京梟官僚之欲謀皖長者、實繁有徒、曾去啞來、愈弄愈糟、自應忍耐須臾、以求澈底改造、諸君陽春白雪、賡和無人、殊爲可嘆、揆之不以人廢言之旨、尚有商榷之餘地、諸君究竟有無具體辦法、即請詳晰指示、同人等願隨諸君之後、奉諸君爲圭臬、如其否也、則必與諸君當光天化日之下、一明真是非而後已、尤有不能已於言者、佳電有云、各團體內叩天良、外覘大勢、欲竟裁兵改選之功、確有留許之事、但每次集會、或登報啓事、或發通知、無不一秉大公、原冀羣策羣力、共同討論、及諸君不謀多數公開之協商、而徒三五鬼祟之計議、不按事實、不近情理、忽唱高調、忽發妄言、旅滬團體人數、萬餘之衆、熱心毅力、皆不汝九人若乎、既云賄買、當有証據、即請切實指出、各團體願服自污污皖之罪、否則、爲名譽計、吾等亦自有正當解決、世間還有照妖鏡否、請君等九人之領袖張凌兩諸議、一一先往照照、有無痕跡、然後發言、並請將質問之件、明白答復、安徽旅滬廢督裁兵協會皖事改進會旅滬皖民自治社新新社皖民公社改造安徽同志會旅滬安徽青年學會旅滬安徽自治協會旅滬安徽民治協進會安徽駐滬勞工總會聯席大會公啓、

惠工存戶組債權團

▲謀達到存款早日發還目的

九江路上海惠工銀行、停止營業懸牌清理後、對於另星儲欵、尚未表示有何辦法、致各貧苦儲戶岌岌惶悚、除前業經工界方面、迭函本埠工商界亦要團體、要求該行發還活期存款外、茲聞金隆街上海工商友誼會調查該會會友、存儲該行欵貸、亦頗不乏人、已徵求工商界各存戶、赴會討論、決定組織惠工儲戶債權團、共謀達到儲金期發還目的、通信處即設金隆街該會、請各儲戶於每日下午至該會報名云云、

懋業銀行改組續訊

南京路中華懋業銀行、前曾有改組消息、茲悉該行董事會議決案、係將駐京總管理處、遷至上海、舊有北京上海兩分行、均照舊存在、並無撤消之意、此舉係因改組營業方針所致、並無其他更動、總管理處副經理羅君、去年年底、已來上海、籌畫一切、不日即可實行南遷云云、

英商聯會訂期開會

大陸報云、本月二十一日、英商會聯合會、在上海英高級庭開年會、計會議四日、京漢、中港烟臺及汕頭均有代表、第一日上午十時開會、有北京公使館咨議克利甫及會長白克爾演說云、

日商繼續反對禁棉出口

禁止棉花出口、會由紗廠聯合會、一再呈請政府早日實行、惟僑滬日商、因影響及於該國人之外國貿易頗巨、故曾迭次開會表示反對之意、舊歷去年年底日僑商業會議所、又召集會議數次、開會結果、決意提出反對意見二項、向總領事船津請願予以相當之扶助、船津領事已將此項意見、電呈該國外務省、併案辦理云、其反對見意略謂、(一)中國紗廠界、因棉花價貴多不能維持、然日本紗廠界同時亦受同樣之影響、苟華棉實行禁運出口、則所受之影響將益巨、(二)因華棉暴騰之影響、美棉、印棉均連帶高昂、日商紗廠、早無立足餘地、其實中國棉花、生產額豐富、足敷一般需要、苟能設法禁止交易所等投機買賣、及操縱之弊、則華棉萬無缺乏之慮、是故中國政府先宜考察棉花平價之法、不宜草率即下禁運出口之令云云、

怡和紗廠股東會紀

▲去年營業狀況

字林報云、十五日上海怡和紗廠開第二次股東常年大會、由強司東主席、諮詢委員到者、中西各四人、主席報告常年營業、優先股得發息八厘、普通股一兩半、又云、去年中國紗、較三四年前、已加一倍、紗價去年年初至九月底日跌、直至四十兩、中國生棉、已不敷中國紗廠之用、去年受颶風之害、出數與質地均減、於是印度與美國之棉、紛紛入口、今年收成恐亦平平、美國近數年中、棉皆歉收、存數已少、大約今年之出產、將不敷全球之需要、故近三四月中、中國及美印棉價均漲、因棉漲價、而引起一不良之事情、即華商之不遵依合同、因十月與十一月間買進之棉價在二十七兩半至三十兩者、至十二月隨印美棉而漲、於是賣主不肯交貨、遂失信用、廠家大受其累、華商尤甚、中國商會應速取締此弊、以全商信、因處今之時、政府既不可信任、則商人之信實更可貴、興華商業以信實自名云、最後會長又發表二希望、(一)政府爲獎勵棉業、不但不增加洋棉入口稅、且宜廢之、(二)棉織品之本地稅、亦宜取消云、

字林報評云上篇所云華商失信事頗重要、近年華商亦中發財之妄想、遂不顧商業道德、如棉之實買、到期不交貨、乃貪一時價高、即交必大損假、棉業如是、他業亦然、如交易所一項、更爲狂賭之地、加以商人之無資本與經驗者、每視上海爲發財地、素不注意信實、又近十年來、華人做金條抛盤者亦日多、一旦失敗、信用全喪云、

救國聯會推定職員

前日下午二時、救國聯合會、在愛多亞路一二八九號開會、公推徐謙主席、報告開會宗旨畢、經衆討論、首先公舉柏文蔚徐謙鈕永建馬湘伯四人、並提出董事委員九人、徐謙等九人當選、又提董事十四人、一一付表決通過、當即成立董事委員會、次朱定一提議幹事應一併成立、後經董事委員會提出幹事部各職員、總幹事徐謙、總務股正主任黃石安副金豹廬、文書股正主任潘樹庸、副王亞樵、會計股正主任沈儀彬、副厲莊甫、交際股正主任王匡、副吳志青、編輯股正主任蕭鍊冰、由主席付表決、全體通過、又陳壽元建議該會所擬借徐宅、因省經費、另做救國聯合會牌子、亦全體通過、散會已六時、

天后宮 恢復浮攤之呼籲

▲商民請願不得要領

天后宮於刷新後、禁止舊攤戶設攤售貨、各攤戶因生計關係要求復業、進行甚力、自省長批令縣署飭查後當經縣委范麟書於夏歷二十七日到宮密查、知係困苦實情、據實呈復、即着主任警佐及欵產處妥籌辦法以安攤生、惟各攤戶自遵諭暫讓以來、已閱七月、時久痛深、於此苦風凄雨之年關中、益難度日、因思一年香市、新春最盛、倘得營生、不無之補、乃由全體攤戶於二十八日赴縣署請願、准於二十九日進廟營業不得要領、復於三十日推舉代表符永年等二次請願、由謝科長接見、謂爾等困苦情形、縣長已經明悉、正籌善後辦法、不准先行設攤、各攤戶聞訊之下、惶急萬分、又急電省長主持、聞已電復縣署、未見發表、又經符永年魏熊飛沈道中三代表往懇總商會會長主持公道、予以援助、適會長公出、由武野萃接見、允爲轉達、符魏等報告會中後、各攤戶悲憤塡膺、符代表一再安慰、謂吾等苦衷、縣長已悉、故一切舉動、須依法軌、終必准吾復業全吾生計、此刻務須忍耐靜候圓滿解決、又決議設立衛生科取締不衛生食物之出售、設立糾察科禁止含有賭博性質之設攤、以資整頓而免藉口云、

美商運飛機案判決

▲宣告無罪

大陸報云、美法庭已將美商司里文運飛機至漢口一案、判告無罪、因所運之機、不能充當軍用、且該六架機之運入中國、先得美政府之許可、本定在福州辦商業飛行、後以內戰、改至漢口云、

法界取締汽車章程已公布實行

法租界取締汽車章程、於上年陰歷十二月二十九日、由法總領事具衔揭貼通衢、其文曰、法總領事爲出示曉諭事、查近來汽車傷人斃命之案、層見迭出、推緣其故、雖由行人自不經心、然汽車任意速駛、及車主不能隨時告誡、亦所不免、茲由法公堂會審官爲愼重生命起見、特擬定取締章程、商請本總領事出示通諭、俾車主坐客車夫路人、互相警惕、藉可免除危險、爲此出示曉諭、仰諸色人等一體知悉、務各凜遵毋違、此諭、條款列後、㈠汽車肇禍、多由任意速駛所致、凡係車主或坐客、均須隨時告誡司機車夫、俾知謹愼、惜間有不顧道德、輕年好勝之人、自恃車有保險、發禍責在司機、只知騁快一時、不顧他人生命、以及自身危險、深堪痛恨、嗣後遇有汽車肇禍之案、一經公堂訊明、係由車主或坐客授意司機速駛者、除將司機車夫懲辦外、所有車主或坐客、亦須照共同律究治、㈡車夫駛車肇禍、一經公堂訊明、除輕罪判處罰金外、倘情節重大、判決監禁者、即須照律執行、不得請求緩刑或附罪、倘車主或坐客有共犯者、亦一律辦理、㈢汽車夫倘有因玩忽職務傷人致死者、或辦監禁罪名在數次以上者、除從嚴究辦外、並將該汽車夫照會吊消、永不准在本租界內充汽車司機之職、㈣六歲以下小孩、如在馬路上行走、無有家屬看護致被汽車碰傷、或致死者、除肇禍之案、另行訊斷外、受傷人之家屬、仍須予以相當處罰、以儆看護不愼之咎、此章程自公佈之日起實行、

爭買鮮猪之風湖

▲各肉店今日無貨應市

新正五日、俗稱路頭日、肉業中人、例於昨日紛至南市各猪行中、定購鮮肉、以備應市、而本年因某種關係、鮮猪到貨缺乏、猪行中均有供不應求之勢、各肉店遂爭先購買、互相攘奪、以圖厚利、遂致昨晨南市薛家浜猪場上之虹口湖北幫、與英法華各界之蘇錫幫、各不相下、始以口角、繼以用武、爭奪結果、致有某肉店夥、被毆斃命之事、各猪行見此情形、恐釀巨禍、遂宣言本日(即昨日)一概暫行停稱、無論何人、均不發貨、爭端始告平靜、故今日各肉店中除三五家略有存貨者、稍可應市外、餘店均只得停業以待、特不知此項風潮、今日能否解決耳、

首義傷兵要求撫卹

▲省教育會暨諸慈善團體籌給用款

辛亥革命武昌首義傷兵五十七人、均以戰事、致斷臂折足、黎總統在湖北都督任內、特頒終身養老條例、後當局、改爲三年、期滿後由該傷兵等迭向政府請願、後延長爲五年、時期既屆、該傷兵等以手足殘廢、無術謀生、五六年來、慘遭流離之苦、去年以黎黃陂復任總統、遂舉派代表赴京向政府請願恢復終身撫卹條例、久久未蒙邀准、近向江蘇省教育會、呈遞請願書、請爲主持公道、加予援助、省教育會幹事常會中、均以該傷兵等爲首義犧牲、飲水思源、當受終身撫卹條例、已決電政府請恢復前議、一面向各慈善團體籌撥款項、暫維生活、一面並函本埠各同鄉團體、請爲設法代謀生活機會、以該傷兵等肢體中、雖遭局部殘廢、尚可供其他工作、或筆墨生涯之用、而該項傷兵、各省均有、江蘇省共有四人、各同鄉團體或以桑梓關係、爲其同鄉傷兵代籌一切也、

海關將建保稅倉庫

▲豫放二百萬兩

上海關、前擬另建新屋辦公、曾呈准北京稅務處核准照辦、茲悉總稅務司、昨又繼續呈准北京稅務處、於建築辦公新屋外、另在楊樹浦西端、購地建設海關保稅倉庫一座、及公棧一所、預算銀二百萬兩、已由稅務處轉呈政府同意、准於建設、現即擬動工興築云云、

近年來之存米報告

嘉穀堂米業公會每月報告上海存米以今年一月份底所存最多、即九萬七千三百六十八石、惟米價仍不跌、去年一月祗八萬六千另九十四石、又自一九二一年八月起之每月報告數如左、

一九二一年	
八月	四四三四〇石七〇
九月	三七六九六石
十月	三九七四八石五〇
十一月	四八九三七石
十二月	七三〇九五石
一九二二年	
一月	八六〇九四石
二月	六三七九五
三月	八一四二二
四月	七五〇七三
五月	六八七八七石五〇
六月	六四三三三
七月	六一五九九
八月	四〇三五七石五〇
九月	四〇五三一石五〇
十月	四一三二八石五〇
十一月	四九四〇〇石五〇
十二月	七三〇一七石五〇

美教士費啓鴻逝世

美國教士費啓鴻君、爲北長老會牧師、於前日下午因肺炎病逝世、現年八十七歲、渠於一千八百七十年來華傳道、已歷五十三年、其時輪船尚未發明、故費君來、所乘爲一帆船、旣抵中國、在本埠傳道歷二年、後又派至蘇州甯波等處、約十餘年、最後又來上海、三十年前、担任北四川路美華書館總經理者垂二十年、於民國初元、辭去該項職務、家居傳道、熱心助人、至老彌篤、所識華人及韓人甚多、均敬愛之如慈父、厥性和藹、體格亦健硬、年來赴牯嶺避暑、涉山越嶺、與青年相較、初未稍讓、突於本月十二日微感不適、即延醫診治、斷爲胸膜炎、至十五日、受醫生之囑、進靶子路某醫院、病勢轉重、由胸膜炎轉爲肺炎、延至十七日晚間逝世、將於今日下午三時、在蘇州路新天安堂舉行喪事禮拜、至四時、卜葬於法界八仙橋外國坟山、費君有男子二、長爲費培德、現任杭州之江大學校長、於二星期前、因募建校舍經費赴美、次爲費吳生、蓋即育於蘇州者、現任上海青年會職工科主任幹事、曾於去年充中國導淮代表、赴檀香山聯太平洋會會議者也、有女公子二、長適美國、次適南市青年會益社總幹事葛伯蘭君、其三尚待字、綜費氏父子、均終身爲基督教會及中國社會服務、今費氏一旦去世、當必彌永吾人哀思云、

軍署槍決案兩件

▲一仇殺案 ▲一盜案

淞滬護軍使署於去臘十二月二十七日午後二時、槍決挾仇謀殺犯、俞智明張財堂朱正文等三名、抄錄供摺、

又陰歷十二月二十八日、午後二時、淞滬護軍使署槍決劇盜王寶生蔡寶根盛桃桃王阿郎沈阿士五名、

皖勞工總會開選舉會

安徽駐滬勞工總會於二月十四日第一屆職員任滿之期、舉行第二屆職員選舉會、上午十時在該總會內投票選舉總會公推王吉人王亞樵爲監察、聯友部公推章渭儀爲監察、館業部公推胡佩如爲監察、至下午十時截止照章先選出議士十八人、再由議士十八人復選七人爲委員、計十四日大會選出之議士王吉人王亞樵畢少珊王龍庭胡佩如等十八人、候補議士凌興之胡恒山等十人、十七日下午二時由議士十八人復選出委員王亞樵王龍庭畢少珊王吉人、李小南路文彬譚佛心等七人、候補委員章震通吳鼎九胡佩如章渭儀等四人、隨即發出通知、定於二十二日下午二時、舉行新職員就典禮云云、

近日盜案彙誌

▲朱古微寓 前清朱古微侍郎寓居虹口朱家木橋德裕里內、夏歷十二月二十七夕、忽來盜四人、以二人監守車夫門丁守前後門、以二人上樓向朱川資、朱云可下樓去(盜出手槍相示、其妾見機、即云房中物任爾自取可也、隨取金表練等及侍郎身上十數元、其時有小婢見盜至、知不能下樓、乃出晒台上潛至鄰家、出門、呼印捕二人來打門、盜知即奪門出、印捕扭住二人、盜乃出刀殺死一捕、傷一捕逃去、聞當時抽屜內留有鈔幣千餘元、盜未及取去、亦云幸矣、

▲慶豐錢莊 本月十四號晚七時許、公共租界福建路、六百八十六號門牌、慶豐錢莊、突來盜匪三四人、以一盜在外把風、餘盜闖入店室、袖出手鎗利刀、嚇禁聲張、當將帳櫃、及抽屜內之大小現洋、一千餘元、搜括一空、携贓奪門呼嘯而逃、事爲該管老閘捕房得悉、立飭通班中西探捕前往、四出兜拿、奈盜匪早已遠颺、遂向事主詢明盜匪面貌服式口音、據情回稟捕頭、咨請各捕房一體留心、嚴緝盜、務獲解究、

▲順濟押店 十一號晚、戈登路順濟押店、突被盜匪三人、闖入店室、出示手槍、嚇禁聲張、當在櫃檯抽屜內、刦去大小現洋六十餘元、出門呼嘯而逃、事後經該店主、報告捕房、派探捉拿、匪已無蹤矣、

▲白克路時姓 白克路、永年里、居戶時姓家、於十號晚、突被盜匪多人、碰門入內、各出手槍利器、嚇禁聲張、翻箱倒篋、肆行搜括、當被刦去鈔票洋四百餘元、及衣飾等物、共計七百餘元、携贓奪門分頭逃去、迨新閘捕房聞警、立派通班中西探捕、四出兜拿、盜已遠颺、該探等即向事主詢明盜匪面貌口音服裝、歸稟捕頭、咨請各捕房、一體協緝、

▲法界張姓 法租界白爾部路、善樂里二十五號門牌張姓住宅、於昨日(十八號)午後四點四十分、突來年約三十餘歲、身穿雨衣、手提皮包之匪徒兩名、闖入內室、僞稱借打電話、即欲登樓、該宅傭人、見有可疑、上前攔阻、兩匪遂出手槍、嚇禁聲揚、幸傭人衆多、由後門逸出、狂叫捕盜、該匪見勢不佳、即開槍示威而逸、嗣因後面追捕甚急、兩匪連放數槍、擊中途人某皮球廠之學徒一名、又在南成都路擊傷路人某甲一名、事後該管捕房聞警、即由中西探捕、前往出事地點、查勘一週、除將受傷人兩名、車送醫院求治外、一面分頭追緝盜匪、務獲解究、

▲東有恒路 公共租界東有恒路居婦朱陸氏家、於二月十一號晚、突來盜匪五人、碰開大門、一擁而進、一盜在門外把風、四盜擁入內室、各出手鎗利刃、向氏嚇禁聲張、當被搜刦金練一條金戒三只、現洋鈔票一百餘元、携贓逃出、當經管門印捕上前追拿、被盜拒捕持刀戳傷太陽穴倒地、迨該管哈爾濱捕房聞警、立飭通班中西包探、馳往兜拿、奈盜匪早已遠颺、遂將受傷印捕車送醫院、因傷不及醫治斃命、由院通知捕房、將尸异送驗尸所、於翌日(十二號)報請駐滬英國領事蒞所檢驗得甲委係生前被盜刀傷要害身死、當即塡明尸格、飭令棺殮認候捕房緝拿兇盜、務獲解究、

▲塘山路 向在新北門內某姓家爲教讀之侯春輝、於二月十二號晚十一句二十分鐘、乘坐電車、駛抵公共租界西華德路鐘下、行經塘山路附近、突被盜匪三人攔截去路、拖入弄內、出示手鎗、向侯嚇禁聲張、當將侯身畔現洋鈔票一百另三元、搜括一空、並將其所穿布棉袍長衫馬褂嗶嘰大衣剝去、後經侯據情投報捕房、請爲查緝、捕頭即向侯詢明盜黨面貌服式口音、遂諭飭通班中西包探查拿贓盜、務獲解究、

▲寶興路 寶興路五號門牌、該日爲日本人武川四郎所居、該日人係在某洋行服務、家中祇有女傭、前日午後、有匪徒三人、闖入內室、恐嚇女傭等不敢聲張、任其將室內細軟衣服、一並攫去、後報知伊主、立投五區總署請緝、署長除派警嚴緝贓犯外、一面又詳請警察廳核示施行、

因索債釀成命案

甯波人劉連堂、於本月十號晚、至山西路四號半門牌、某店樓上、鄒生榮所設之小總會內、向王生祥索債、因而衝突、被王糾衆用棍毆打成傷、劉以不能回家、遂住於該總會內、詎至次日、上午八時、竟爾身死、鄒命茶房徐阿生、通知於王、派學徒張茂章、往視屬實、歸報其師、王知已釀成命案、即行逃避、事爲總巡捕房探目夏廣林、包探張金龍、徐慶長等得悉、往將尸體舁入斐倫路驗尸所、一面將鄒徐張等三人拘押、十二號案由公共公廨張襄讞、與英米副領事、於午後二時蒞所、檢驗一過、升座公位、尸妻劉王氏、泣求爲其夫伸雪、中西官以是否毆斃、尚未明瞭、判候西醫剖驗、報告再行訊奪、

火警兩起

▲滬南 陰歷去年十二月三十日夜間十時許、滬南大碼頭裏街醫生程梅卿家樓上臥室中、不戒於火、並延燒後面比隣元大油紙店孫潤興蔴袋店等房屋四五間、後由崗警將程帶至一區警署、轉解警察廳司法科訊究、一面調查起火原因、以憑核辦、

▲西門外 本月十四日(即去年小除夕)晚九時、滬城西門外萬生橋南首同興里同興麵筋作、不戒於火、延燒三號四號等房屋、共燬樓房五六間、平房二三間、二區警署杜署長、飭警將火首陳江林傳案、判罰洋五元以儆、

時評

●取締汽車專章 (靑)

邇者法租界當道鑒於汽車肇禍案層出不窮於是有取締專章之公布可謂能爲人道設想矣予平心而論汽車肇禍半固由於司機者之任意急駛半亦由於車主與乘客之未能隨時告戒甚有輕年好勝之輩祇圖一己快意不顧他人危險如法領布告所云若使車主與乘客果能時時以愼重人命詔告司機者則司機者亦何致漫不經心若此故汽車肇禍者睹死者之自不小心於心固有未忍即完全歸咎於司機者之草菅人命又豈事理之平今觀法租界取締汽車專章中有車主與乘客亦須照共同律究治之規定可謂能見其大者倘公共租界亦能仿而行之則願全人命當非淺鮮也

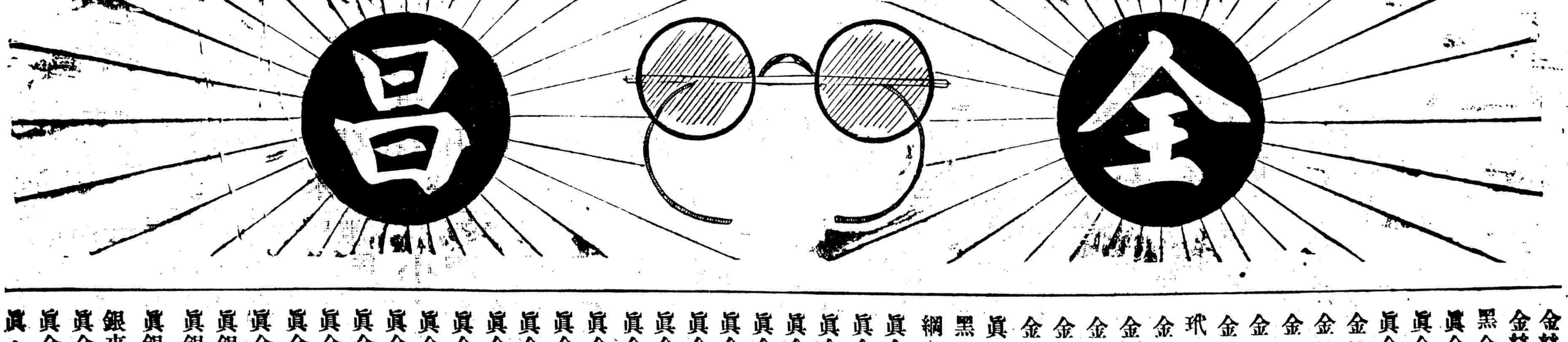

金絲吒力克 每副眼鏡 洋六元
金絲吒力克 每副眼鏡 洋五元
黑金吒力克 每副眼鏡 洋四元
眞金眞水晶 每副眼鏡 洋十三元
眞金克羅克 每副眼鏡 洋十三元
眞金吒力克 每副眼鏡 洋十一元
金絲克辣克 每副眼鏡 洋九元
金絲混達沙 每副眼鏡 洋七元
金絲克羅克 每副眼鏡 洋七元
金絲眞水晶 每副眼鏡 洋七元
金絲吒力克 每副眼鏡 洋二元至六元
玳瑁吒力克 每副眼鏡 洋五元
金絲直脚鈎 每副眼鏡 洋五元
金絲紗罩 每副眼鏡 洋八元
金絲彈簧 每副眼鏡 洋六元
金絲有邊 每副眼鏡 洋四元
金絲直脚 每副眼鏡 洋四元
眞銀摺脚 每副眼鏡 洋四元
黑金有邊 每副眼鏡 洋三元
綱絲驗光 每副眼鏡 洋一元
眞金鑲紅鑽戒 每只洋六元至十八元
眞金鑲藍鑽戒 每只洋五元至念四元
眞金鑲綠鑽戒 每只洋八元至三十元
眞金鑲紅寶戒 每只洋八元至五十元
眞金鑲藍寶戒 每只洋七元至四十元
眞金鑲翡翠戒 每只洋七元至六十元
眞金鑲瑪瑙戒 每只洋十六元
眞金法藍反身戒 每只洋九元
眞金結婚戒 每只洋三元至四元半
眞金反身戒 每只洋七元半至九元
眞金反身照相印戒 每只洋十元半至十二元
眞金照相戒 每只洋七元
眞金搭手戒 每只洋四元至六元
眞金日月戒 每只洋二元六角
眞金寬緊戒 每只洋三元
眞金橄欖戒 每只洋三元
眞金鐵錨戒 每只洋四元
眞金十字戒 每只洋三元
眞金桶箍戒 每只洋二元半至五元
眞金小桃子戒 每只洋二元
眞銀鷄心戒 每只洋八角
眞銀桶箍戒 每只洋八角
眞銀法藍戒 每只洋一元
銀夾黑金戒 每只洋八角
眞金花挖耳 每支洋三元半至四元半
眞金僵頭短揷針 每支洋二元五角
眞金圓頭螺絲挖耳 每支洋[illegible]

眞金光挖耳 每支洋二元八角
眞金鑲翡翠宕圈 每付洋十二元至廿元
眞金鑲天然珠圈 每付洋七元至十四元半
眞金鑲紅鑽圈 每付洋七元
眞金鑲綠鑽圈 每付洋八元
眞金S螺絲圈 每付洋三元
眞金圓頭螺絲圈 每付洋二元五角
眞金彈簧宕圈 每付洋五元五角
眞金彈簧圈 每付洋四元
眞金掛宕圈 每付洋四元
眞金掛圈 每付洋二元
眞金螺絲宕圈 每付洋四元
眞金螺絲圈 每付洋三元
眞金托底圈 每付洋三元五角
銀螺絲宕圈 每付洋八角
夾金洋珠宕圈 每付一元五角
夾金單粒洋珠圈 每付洋一元
眞金指揮刀別針 每只洋八元
眞金各種花別針 每只洋三元至六元
眞金各種光別針 每只洋二元至四元
眞銀花別針 每只洋八角
夾金珠翠別針 每只洋二元
眞金生肖插針 每只洋七元至十元
眞金西字插針 每只洋二元
眞金蜘蛛揷針 每只洋四元
眞金星式揷針 每只洋二元
眞銀船揷針 每只洋八角
洋珠頸鍊 每條洋三元
翡翠頸鍊 每條洋十四元至廿八元
眞金頸鍊 每條洋十二元半至十六元
眞金鑲翡翠鍊 每條洋卅元
眞金表鍊 每條洋廿元至三十元
眞金西式表垂 每條洋十四元至念元
眞金夾黑金表鍊 每條洋十六元
夾金表鍊 每條洋七元
眞金各種表件 每只洋三元至廿三元
眞金翡翠鑲小照壳 每只洋十五元
眞金各種小照亮 每只洋七元至十二元
眞金彈簧表帶鐲 每條洋十三元
眞金鑲翠雪衫鈕 每付洋十二元至十六元
眞金新式雪衫鈕 每付洋六元至十元
眞金前後領口鈕 每粒洋三元
眞金福祿壽鈕 每付洋七元
眞金鑲紅占鈕 每付洋十元至三十四元
瑪瑙鈕 每付洋四元至十八元
蔞桃鈕 每付洋二元至四元
眞金元鈕 每粒洋一元半
眞銀元鈕 每付洋一元
眞金香烟揷嘴 每只洋三元
眞金香烟夾 每只洋二元六角
眞金香烟嘴 每只洋四元八角

本號創製眼鏡以歷卅載矣四遠馳名早蒙各界歡迎又新出克羅克司鏡片顏色彩異吒力克片光耀奪目無不格外研究因所售出之鏡均各舒適合光遠眺近視悉甚清楚確能保目養光顏色齊備隨客所欲不論何種光線均可驗配取價從廉早承各界雲集非余虛言請嘗試之近有運到大批金鋼鑽珍珠寶石批發公道大小俱有巧鑲鑽圈鑽戒環面手局別針胸針一應齊備價目公道劃一不二老少無欺眞金用舊仍可收回兌換現洋以昭信實外埠函購郵費概歸客如蒙賜顧請臨

上海四馬路丹桂第一臺對面 電話中央一千七百另四 全昌鑽石珠寶金銀首飾眼鏡號啟 分設蘇州閶門外

上海四明商業儲蓄銀行廣告

本銀行開設以來…設分行於甯波溫州漢口等處…其他各大商埠均託有代理機關…一切銀行業務…隨時面議…並備有新式保管箱庫…（細字不清）

商辦廣東銀行有限公司廣告

本銀行係完全商辦 在香港註冊 實備資本英金一百二十萬鎊 另存公積金港洋八十萬元 總行設在香港 分行設於上海 紐約 廣州 澳角 及代理處於天津 北京 漢口 英京 日本 小呂宋 南洋等處 專營銀行業務 一切交易格外克己 如蒙惠顧 無任歡迎 上海分行地點英界…（細字不清）

新中華劇社

笑舞台　英界汕頭路口　電話三五一五

李悲世　沈映霞　李天然

陳鏡花　顧覺因　張翠翠　趙曙光　馮毓秀　陸嘯梧　傅秋聲　胡恨生　王无能　陳素素　秦哈哈　蕭天呆　蔣呆兒　張四維　孫琴心　魏少梅

新元月初四日夜都是有情節的好戲

日演全本　攀弓帶

夜演新編一齣最好好戲、雙鴛鴦

上海大戲院

上海唯一之影戲院　北四川路虬江路口

今天日夜開演　日戲午後三點鐘起　夜戲七點一刻九點鐘開演

價目　包廂一元　樓廳六角　正廳四角　二廳二角

最新特別勇武長片　頭集　二集　三集　六大本

？　？　？

"The Purple Riders"

華文劇名尚須徵求

加演滑稽趣片　世界新聞

此片為長片中最有價值最有名譽之特別好戲　華文劇名敬請各界諸君參觀頭二三集之後依照事實賜以美名投寄敝院編輯部錄取者敬贈英洋十元

正月初六日日戲演　番女多情

愛普廬影戲院

北四川路海甯路北首五十二號

今天戲目

最新著名愛情佳片　八大本　忠烈女

滑稽笑史

忠烈女一劇為最近出版著名佳片　前在英倫美京各都會開演　萬人空巷　先睹為快　聲譽之高　無與比倫　本院以重金運滬　以新諸君之眼界　務祈早臨是幸

新愛倫影戲院

美租界海甯路　中市　愛倫舊址

禮拜一夜至禮拜三夜　開演十大本

中國影片　梅蘭芳　春香鬧學　頭二本

實蓮女士傑作　黑衣盜　第三集　兩大本

新奇機關長片　隱面人　第十一十二十三集　六大本

勇武危險長片　妖魔王　第七八集　四大本

開司東笑片　三大本

最新滑稽　一大本

今天日戲

注意　本院新正自元旦日起每日開演日戲天天掉換新片

價目　夜戲　特廳小洋二角　登樓三角　頭廳一角二十　日戲　特廳小洋一角二十　登樓二角　頭廳八十

法國大影戲院

在法租界三洋涇橋南　歌舞台原址

禮拜一二夜戲目

新奇機關　蒙面人　第九十集　四大本一本

快活長片　別笑　一大本

大王卓林片

最新笑片　三本

今天日戲

勇武冒險長片　斐洲遇險記　第六七集　四大本

拉利特別　二大本

文藝傑作　滑稽

最新笑片　二本

注意　本院新正自元旦日起每日開演日戲天天掉換新片

價目　夜戲　樓上二角四十　樓下一角二十　日戲　樓上一角二十　樓下九十

上海永安花園天韻樓唯一

本樓准於陰曆正月初四號陽曆二月十九號晚開演

最新偵探機關長片　少年偵探　第一二三集　六大本

滑稽笑片　快活大王　卻林　當店夥計　潑　二本

本樓自陰曆正月元旦日起每夜連演三次　第一次八點　第二次九點半　第三次十一點

門票仍售小洋一角

滬杭甬路滬杭段行車時刻表

上海北站	上海南站	松江	嘉善	嘉興	硤石	長安	杭州	閘口
上八•正（特別快車開）	上八•〇五（特別快車開）	上九•一四（特別快車開）	上一〇•〇一（特別快車開）	上七•二五（禾閘區間車開）	上八•一九（禾閘區間車開）	上九•二五（禾閘區間車開）	上一一•正（禾閘區間車開）	上一一•二五（禾閘區間車到）
上九•正（慢車開）	上九•〇五（慢車開）	上一〇•五〇（慢車開）	上一一•五七（慢車開）	上一〇•三一（特別快車開）	上一一•〇二（特別快車開）	上一一•三六（特別快車開）	上一二•三〇（特別快車開）	上一二•四五（特別快車到）
下一•二〇（快車開）	下一•二五（快車開）	下二•四六（快車開）	下三•四三（快車開）	上一二•四〇（慢車開）	下一•三二（慢車開）	下二•二三（慢車開）	下四•正（慢車開）	下四•三〇（慢車到）
下三•四五（滬禾區間車開）	下三•四五（滬禾區間車開）	下五•四二（滬禾區間車開）	下六•四七（滬禾區間車開）	下四•一六（快車開）	下四•五六（快車開）	下五•三五（快車開）	下六•五〇（快車開）	下七•一〇（快車到）
下七•一五（夜快車開）	下七•二〇（夜快車開）	下八•二九（夜快車開）	下九•一六（夜快車開）	下七•一五（滬禾區間車到）				
				下九•四六（夜快車開）	下一〇•一七（夜快車開）	下一〇•五一（夜快車開）	下一一•四五（夜快車開）	下一二•正（夜快車到）

閘口	杭州	長安	硤石	嘉興	嘉善	松江	上海南站	上海北站
				上七•三〇（禾滬區間車開）	上八•〇二（禾滬區間車開）	上九•一五（禾滬區間車開）	上一〇•五五（禾滬區間車到）	上一一•〇五（禾滬區間車到）
上七•一五（特別快車開）	上七•四〇（特別快車開）	上八•二九（特別快車開）	上九•正（特別快車開）	上九•三九（特別快車開）	上一〇•〇二（特別快車開）	上一〇•五二（特別快車開）	上一一•五五（特別快車到）	上一二•正（特別快車到）
上八•四〇（慢車開）	上九•一五（慢車開）	上一〇•四五（慢車開）	上一一•五三（慢車開）	下一二•五〇（慢車開）	下一•二六（慢車開）	下二•四二（慢車開）	下四•二五（慢車到）	下四•二〇（慢車到）
下一•二〇（快車開）	下一•五〇（快車開）	下三•正（快車開）	下三•三七（快車開）	下四•二四（快車開）	下四•五二（快車開）	下五•四九（快車開）	下七•正（快車到）	下七•一〇（快車到）
下三•三五（閘禾區間車開）	下四•一〇（閘禾區間車開）	下五•四五（閘禾區間車開）	下六•四五（閘禾區間車開）	下七•三〇（閘禾區間車到）				
下六•正（夜快車開）	下六•二五（夜快車開）	下七•一四（夜快車開）	下七•四五（夜快車開）	下八•二四（夜快車開）	下八•四六（夜快車開）	下九•四二（夜快車開）	下一〇•四五（夜快車到）	下一〇•五〇（夜快車到）

天蟾舞臺　正月初四日戲（價目）特別花樓五角　優等官廳五角　特別包廂四角　頭等正廳三角　三層樓三角（細字）

三本

狸貓換太子

天蟾舞臺　正月初四夜戲（價目）花樓一元　特別包廂八角　頭等正廳四角（細字）　中央電話三九二〇

四本

狸貓換太子

大舞臺正月初四日　特煩全體優等藝員准演文武拿手好戲（價目注意）特廂六角　特廳五角　二等三角　三層樓二角

孫慶芬　唐秀蓮　王佳楣　李瑞亭　沈韻秋　賈璧金　李雲碧　陳勝艷　郭月奎樓　毛春華　趙韻珂如泉　張春海　張榮奎　陳嘉璘　姚俊卿　文武小達子　鬚生陳月樓　殷春虎

（母女相會）（八才）（騎馬）蓮花湖 花田錯 三本 關公 走麥城 全本 泥馬渡康王

大舞臺正月初四夜　聘請南北著名優等藝員准演拿手好戲（價目注意）特廂一元　特等八角　二等五角　三層樓三角

陳月樓　張德奎　唐秀蓮　陳嘉璘　譚月明　李瑞亭　孫慶春　賈璧金　殷雲碧艷　郭春虎　華春　張春海　趙如泉　小達子　毛韻珂　姚俊卿　李瑞亭　趙如泉　金碧艷　毛韻珂　小達子　賈璧雲　姚俊卿　郭春華　唐秀蓮

（四公鵝）（遊龍戲鳳）挑華車 天女散花 惡虎村 黃鶴樓 新 斗牛宮

亦舞臺（三馬路大新街）正月初四日戲（價目注意）月樓六角　特別官座五角　特別包廂五角　頭等正廳三角　二等正廳二角　中央電話四千六百六十一號

張菊樵　張菊奎　李春周　馬來福　張春全　張樵王　張德少　高俊雲　張國斌　秋翼　三月亭　楊瑞亭　王連浦　馬連良　歐陽予倩　馬沛霖

（鳳陽）（大興梁山）同惡報 吳漢殺妻 獨木關 全本 法門寺 代大審

亦舞臺（三馬路大新街）正月初四夜戲（價目注意）月樓一元　特別官座八角　特別包廂八角　頭等正廳四角　二等正廳二角　中央電話四千六百六十一號

陳月梅　胡蓮芳　李春來　張國斌　張月亭　高秋翼　李春棠　三麻子　歐陽予倩　張德俊　楊瑞亭　馬連良　王連浦

二虹霓關　天霸招親　令全本　陰陽河　古城相會　空中頭飛菴　全本八大鎚

新舞臺正月初四日戲（價目）二等一角　頭等二角　廂廳三角　月樓四角

曹甫臣　劉漢臣　倪君甫　趙金利　李祥林　趙君晴　王玉補　查九林　邱天影　趙文連　夏月潤　夏月珊　周鳳文　汪優游　夏月華　鍾鳳林　劉漢森

陰山探地圖　嘉興府　裘雯　頭本濟公活佛

新舞臺正月初四夜戲（價目）二等二角　頭等四角　廂廳八角　月樓一元

李小山　劉漢臣　許奎官　劉漢森　鍾鳳林　邱治雲　趙文連　周鳳文　趙君玉　夏月珊　夏月潤　汪優游　夏月華　查天影　曹甫臣　趙君甫　倪金利　王九林

十九本濟公活佛

丹桂第一臺正月初四日戲價目　注意特別包廂六角　頭等正廳五角　上層包廂三角　二等正廳二角　三等統售一角

賽三勝　落霞　胡寶山　小吉瑞　小九霄　小孫少雲　二本虹　小寶義　何雅秋　王匯川　高慶奎　劉奎官

三娘教子　惡虎　村羊陳　霓關　越虎城　金殿裝瘋　大黃鶴樓

丹桂第一臺正月初四夜戲價目　注意特別包廂九角　頭等正廳七角　上層包廂五角　二等正廳三角　三等統售一角

珍珠花蘭芳　王九霄　小小義　寶少雲　孫奎官　劉匯川　王慶奎　高雅秋　何

遺翠花　遊西湖　周西坡　黛玉葬花　拿高登　逍遙津　（打漁殺家）

春華舞臺　電話二千九百五十六號（日戲）價目　花樓五角　特廂四角　官廳五角　特廳四角　頭包二角　二包一角　頭廳二角　二廳一角　北市開封路口　正月初四

劉玉珊　薛蘭二　梁芬取　李一鳴　鄧德　彩山　麻子　玉琴　丹牡鳳奎志馮芬彩　劉長寶　韓筱寶　羅牡丹　綠叫天　蓋

清河橋　度梅　榮陽　普球　山古城會人　（才騎）馬　拿高登　浣紗計　杜十娘　鼎足三分

春華舞臺　電話二千九百五十六號（夜戲）價目　花樓八角　特廂六角　官廳八角　特廳六角　頭包四角　二包二角　頭廳四角　二廳二角　北市開封路口　正月初四

鄧彩牡芬　鳳丹大　馮志光　劉奎查　（小三）韓寶筱　羅寶長　綠子麻　琴　鐵戰　蓋叫天　夜宿　應寶蓮　劉玉琴　綠牡丹　鳳牡丹　韓長寶

石頭駝　劈棺　武興　頭關　太平　籠山　四郎探母（坐宮見娘）三岔口　新全班合演　洛陽大轉台　滿台燈彩　○橋

大世界乾坤大劇場　正月初四日夜戲目　價目　包廂一二角　特別一角　頭等二角　正廳一角　（夜）特別二角　頭等一角　包廂三角　正廳二角　一律大洋　概不售票

（日戲）小金寶　小雲金　樓玉　張少泉　王金玉　鄭法祥　武雙林　侯雲際　喜彩鳳　陳善甫　瀟湘雲　韓金奎　張桂軒　杜文林

春秋配　小放牛　昭關　（胭脂虎）　武文華　七星廟　（汾河灣）　四進士

（夜戲）湯芳桂　金菊花　靈雲霞　張少泉　金小樓　喜彩鳳　王金玉　韓金奎　武雙林　陳善甫　瀟湘雲　鄭法祥　張桂軒　侯雲峯　譚永奎

頂珠　拾萬金　盜仙草　徐策跑城　頭本虹霓關　二本　霞園　白虎堂　嫦娥奔月　大落馬湖

有正書局（新）（出）

樂府傳聲

吳江徐靈胎著爲我國講音學之專書近來崑曲流行蔚爲風氣讀此一過當有事半功倍之效也

一冊定價一角五分

彩雲散花佛像

五彩精印定價洋三角　北京天津上海有正書局發行

法界共舞臺男女合演正月初四日戲價目

月樓四角　特包三角　官廳三角　特廳二角　頭廳角半　二廳一角　三層半角　兩廂半角　電話三千五百十七號

王榮森《吃人肉》　小春岩　文《昭關》　王益芳《四杰村》　薛銀麟　呂小樵《烏龍院》　菊翠　張竹龍　芬茹　孟桂《狀元譜》　小七　李芳　劉松亭《冀州城》　粉菊花　李寶龍　露蘭春《大翠屏山》　王克琴　曹寶義　許鴻蘭　林樹森　張文艷　李桂芳　陳彩霞《蔣老五殉情記》

法界共舞臺男女合演正月初四夜戲價目

注意　月樓八角　特包六角　官廳六角　特廳五角　頭廳三角　二廳二角　三層附位三角

許鴻蘭　小春岩《捉放曹》　菊禿《過新年》　張小扁　芬　王益芳《泗洲城》　粉菊花　薛銀麟　孟七《落馬湖》　小露蘭　苗勝春　克　王　小琴仙　林樹森　李桂芳　曹寶義《探親家》　張文艷　林樹茹　竹翠　陳彩霞　張菊芬《頭本珍珠塔》

環球著名第一悲劇

卡爾登戲院

靜安寺路派克路口便是　滬上首屈一指之影戲院

殘花淚

破天荒最貞潔最動情之哀情影片

此片在美京柯恩大戲院連續演過一百五十餘次

本院准舊歷新正初四日起至初九日止夜開映

此片爲美國最著名之著作家及導演家葛力非士君所攝製自此片出世後報紙有傳膾炙人口美國人士映動一時劇場爲之沸騰雖連演一二星期之久倘有人滿之患於是電影界之聲名大振美人有譽之謂電影界之基礎誠非虛語也是劇所演爲一中國人性極仁慈在山金曾敎一弱女於急雖女麗質如花溫順而嬌其父香愚特甚性父殘暴而虛待其又尤腸慘無人道中國人見而憐之且扶之入其室洗其傷痕又婉言慰之此中國人之愛女情下誠戀非尊常言情者可比奈女父其頑不鬻苛暴之心何末少滅孝致女與中國人失意於情場傷人而死其父亦隨之而亡此塵世中留下一段傷心史以與憐天下人同聲一哭耳

新世界 義記

跑馬廳泥城橋南北兩部地道交通　門票小洋二角電梯小洋三角西菜另大洋一元特別西菜每客大洋五角

招登廣告　本世界交通便利游客衆多廣告收效之宏非他處所能及如荷賜登請向廣告部接洽

滿室生春　玻璃新棚裝大火爐二座　諸君到此品茗異常煖熱

▲自由廳南北游戲　鳳實球　陳翠娥　雙仙館　鄭蓮君　自由花　娟芳　小翠玉　紅雲　湘妃

（大舞臺）（會芳）京韻大鼓　小黑姑娘　鳳　京音大鼓　京音　大鼓迷　李品一　小玉峯　大戲　特別技　人人笑　小翠旺亭　盲子　榮　口技　佩雲　易書　雙簧　神童　拉戲　南方　沈　京音大鼓　于　張佳玉英

晚香玉　梨花大鼓　技藝　幻術　晚香蓮　▲北部自由廳樓上　新自由　東獅吼　表演古達　顧雷音　今悲歡　社　界笑夢　費西冷　王彩雲　軼事　古裝　蘇灘

女子蘇灘　葉如玉　單弦　拉戲　孫易芝　▲北部第二劇場　日演孝女　夜演四美　霓裳雅集　值探新片　大盜　滑稽卓別麟　三層樓　偵探新片　最新笑片　三大本　二大本

改良王小新　施蘭亭　蘇灘　雲遊　打張紀寶　中曲　女子蘇灘　▲南部　日演　夜演　湘雲　層樓　四明文戲　小步春　西洋魔術　小嬌弟　張石榴　無錫班人　劉李召廷　秀泉　日夜演　悟奇採　名醫　胡金花

▲南部　大京班　張儀鑫　許亮辰　周詠棠　上天台　東宮掃雪　趙月樓　芙蓉花　寶馬　悲翫　別宮　皇城　州虎　脂

說書名家　彈詞名家　楊　吳　小石松亭　白蛇傳　雙珠　何受良　說書大家　彈詞名家　秀峯　石　魏鈺卿　金實安　珍寶　碧綠

傳　志　志

哮喘氣急丹

本廬發行哮喘氣急丹已歷二十餘年專治各種哮喘無論陰陽交虛氣血兩虧以及痰喘風哮鹽哮冷哮寒症只須一息尚存送服三錢包可喘平氣順發行以來服愈無算迫非市上各藥品可比九妙在扶元補氣降火滋陰益命門之眞火癆氣血之虛寒曾有患氣急四十餘年奄奄一息百藥罔效服一料而爽然若失其功效已可想見近多假冒購者注意

價目每盒一元每料六盒五元試服大洋三角

上海寧波路盆湯弄口　崔氏辦香廬藥房啟

分設　督署口　長沙糧道街　福州總　閣樓下　北京觀音寺街　青雲　同忠樓　天津北門東　獅子胡　路杭州　南京下關　大馬　長公署東　上海保安坊　街無錫　安慶四牌樓　昌楊家廠　北門　江陰巷內　正街　西　南

中江大戲院

上海最新之影戲院　新正初四日　轉雲南路六馬路角

日戲目　奇女丐（愛情冒險）七大本　偶誤（滑稽片）一本

夜戲目　魯濱孫飄流記四大本　魯濱孫飄流記一書傳誦已久人盡知爲冒險小說之本但未目睹其書之當日情景此片之終始綺聲繪色得未曾見於多作者聲泣從來讀諸君是書以先睹爲快色彩庶不可不一作之想像也　舍舊從新（愛情片）六本　滑稽笑話二本

日戲時間　第一次下午一時　第二次下午四時

夜戲時間　每晚準九時開演

日戲價目　包廂小洋七角　樓廳五角　正廳洋三角

夜戲價目　包廂一元二角　樓廳一元　正廳小洋七角

共和影戲院

西門外方浜橋

星期一日戲　滑稽炸藥礦　第三集　四本　第四集　四本

星期一夜戲　趣劇傳家寶　第十七集　第十八集　四本

星期二日戲　滑稽炸藥礦　第五集　第六集　四本

星期二夜戲　畫中秘史　傳家寶　第十九集　第二十集　四本

星期四日皆片

價目　特別包廂每位一元　包廂每位三角半　月樓通位二角四十文　正廳每位二角　幼童減半位收一角二十文

原拓精印

歷代古印大觀

第二集出版

印譜上古文字寫者畫之多家篆刻家也官印上成宋元以後印章其原名精私印舊有所集數其大凡印已全收購集及及作搜遷原鑒者一古印之精者集以銅印本原印銅印本者集印石四十五方入本每年必出版先已出第一集已經二集又一兩每部洋二元也一

上海棋盤街望平街北京有正書局西門發行

美國牙粉　三角牌

此牙粉行銷中國已二十年雖有無恥假冒者但與營業毫無影響因眞三角牌牙粉必具下列諸功效也

潔白齒牙　殺滅蟲菌　保護牙磁　口氣芬芳

賜顧諸君請認明眞正美國三角牌商標牙粉庶不致悞

美國安寧公司監製　上海新旗昌洋行批發

（商標註冊如有假冒仿製者當嚴究不貸）

經售處　別發洋行　普魯華　福利　新華　美華書局

恭賀新禧

皆大歡喜

喜君精神活潑　喜君遇事如意

喜君利權發達　喜君幸福無量

上海維羅公司同人鞠躬

詩詞筆記　有正書局發行　共有五十餘種　詳載目錄　函索即行寄奉

旁氏白玉霜

前瞻後顧　私自竊喜　十分色澤　稱心如意

三

上海怡昌洋行經理

滬寧滬杭甬鐵路時刻表（上海至南京開往北京火車時刻表）

上海開	南翔開	蘇州開	無錫開	常州開	丹陽開	鎮江開	南京到	浦口—徐州—濟南—天津—北京
[illegible]	[illegible]	[illegible]	[illegible]	[illegible]	[illegible]	[illegible]	[illegible]	[illegible]

北京開往南京至上海火車時刻表

北京—天津—濟南—徐州—浦口	南京開	鎮江開	丹陽開	常州開	無錫開	蘇州開	南翔開	上海到
[illegible]	[illegible]	[illegible]	[illegible]	[illegible]	[illegible]	[illegible]	[illegible]	[illegible]

小時報

第二千〇三十五號

小言

◉洗兵之雨 （天倪）

中國改用陽歷十二稔矣。然陰歷歲首。社會仍以爲重。風俗所繫。要亦無怪其然。既日重之。宜有吉語。顧陽歷初朔。既罄其辭。無已則以近日之雨爲頌。

凡事以適時爲貴。前此苦旱已久。而冬餘春始。甘雨迭沛。可謂最適乎時者也。疾疹不作。年穀順成。皆將於此卜之。而泱泱汩汩。一注無餘。尤有淨洗甲兵之象。民意以裁兵爲望。而天心若或應之。降之時雨。預示其徵。斯誠可喜之兆也。昔人甲子歲詠詩。有喜逢鐵樹開花歲。應是銀河洗甲年之句。甲子轉瞬即屆。而此際祥霖霢霂。又已先符洗甲之占。茲二語。洵不啻爲今日頌矣。

庚寄瑤兩頌之作。杜甫洗兵馬之吟。竊取其意。用代祝辭。寥寥短語。雖愧言之無文。然揆諸社會心理。當亦以爲同慶也。

國內無線電

◎（慶）雲春左近新到一預言家。據言天下昇平。須事洛保三方。釋去前嫌。開誠布公。然後可來。問其原因。彼云「現在新春不見家家門上都貼着三陽開泰萬象回春」三陽者即洛陽洛陽保陽是也。其言頗有理由。人多信之（1）（未）（北京無線電）

◎（賀）年後財神爲商家開市之第一幕。今年以順治門內吉祥齋點心舖爲尤特別。該舖係僱飾工師用米粉做成大元寶一只。重二十四斤。其上并綴以各色花朵。精緻異常。有人詢其何以做得如此之大。據說因財神好元寶。大意歡迎。舊年重十六斤。賺錢一萬六千元。今年是以特別放大。以期可以多賺。當迎接之時。係由該掌櫃率領全店同人上香於爐。行三跪九叩禮。有二學徒立於香案左右。高唱生意興隆。財源湧進。一年高一年。一歲勝一歲（3）（龍）（北京無線電）

◎（中）華門附近舊元日將曙時。有童子一羣。手執五色國旗。向人家擲放大砲。所至輒隆然一聲。把一般沈睡黑甜之國民及正作南柯之官吏。一律驚起。或問該童子何惡作劇。答云無他。仿乎地一聲雷。以喚醒同胞之意。於是人皆不之咎。並贈該童子糖菓食品甚多。以嘉其志（2）（兔）（北京無線電）

◎（華）字各報此次慶賀春節應時文字頗多。其中某報文內有二句云「講道德說仁義」此二句看似平常。不料有人指摘說是抄襲「三字經」然識者以該記者爲語藏陸舊却是目前對症下藥。故該報反體風行一時（8）（俗）（北京無線電）

◎（民）立各小校學生約數百人。於舊歷元旦夜。舉行提燈會。游行街市。並有軍樂。國旗點綴。熱鬧非常。該學生等以童子清脆之音。高唱國歌云「勸社會去俗套毋兒年勿燭壽好。陰真塵耗。行善事麻來到」等語。聞是天津胡伯裕君所編。到處備受歡迎。爭相傳誦（2）（生）（北京無線電）

◎（國）恩家慶人壽年豐之聯。今年都中用者仍屬不在少數。有人略爲調查。大約在三百副以上。論者咸謂民國實未曾有。夙澤未免不大恰切。有某甲云。動一位。動二位的豐。與不是恩澤嗎。及細偵察。始知某甲即當年率領二位晉授動二位之某鉅公。伊家亦貼有是聯也（2）（積）（北京無線電）

特約馬路電

◎連日康園柴行廳得意樓等書場開設會書。光裕社潤裕社諸名家如楊氏弟兄朱氏弟兄郭少梅魏珏卿陳小舫朱蘭菴吳玉蓀等。皆按日登台四處接子。每日聽客均在二百人以上。其中以得意樓爲最勝。因還至而於座外。樓者亦有百餘。十數年來會書盛況。當推今年爲最（3）（依）（邑廟專電）

◎有兩位富的階級的迷信家。新年過在一處。一人云今年元旦我及妻子三人分乘三部汽車。一向福煦路進發。一向福開森路進發。一向福佑路進發。回頭在多福里口會齊。這可算得好口彩了。那一人答云。你這固然是好。但我半個月前就寄錢往山西閻喜縣託人於三十晚上打一電報。恰巧元旦大早送到。送電報的人高聲叫道閻喜來的電報。這口彩不更好麼（1）（慶初）（南京路專電）

國外小新聞

●各國電影界雜聞 （晨花）

▲將有絕佳影片出世……羅馬尼皇后親自演戲……日本影戲館之收入

美國電影界之明星穆米露氏有鑒於國內所映出之影戲。鮮有特出新材之佳片。故該氏特派遣其部下之二婦人專爲蒐集材料。一名烏衷斯托派赴法國專以研究粧飾及衣服。現該女士已抵巴黎。一名米恩派赴埃及印度爪哇錫蘭西藏等處訪游。專以收集歷史上之材料。現亦出發。茲據露氏告人云大約一二年後當有一空前絕佳之影片貢獻於世。以開影戲界之新紀元云

羅馬尼之皇后素愛看影戲。近特親手編一劇。劇名「一夜」Ane Evening 自己亦參與是劇。現其在攝影中。大約二三月後即能開映。待該片開映時必能興動一時云

全日本之影戲院以淺草各館之收入最豐。較之美國第一流影戲館之收入相差亦無幾。據最近之平均數日曜日之收入可一萬三千〇五十餘元。月曜日之收入可一萬〇三百二十餘元。其餘諸日比較略減云（3）

國內小新聞

●飛機點綴新年 （元駿）

▲翱翔天空……並擲紀念劵十萬張

北京南苑航空教練處爲點綴陰歷歲首起見。於陰歷元旦日上午由南苑駛起飛機伍架。入城後即在總統府國務院等處飛繞三匝。分往東西南北城空中飛翔。並預備紀念劵十萬張以上。書（民國十二年春節紀念）字樣。由飛機上擲下。五色皆有。片片若蛺蝶飛。一時途人小孩爭相拾取。并有商界燃放爆竹以表歡迎云（3）

●黎總統擬聽上海音樂 （企華）

▲用無線電傳達……已在設法籌備

大總統黎元洪氏以上海大陸報館所辦之銑公司（China Press and Radis Corqoraticn）成績甚佳。悅傳達聲浪地點祇限上海附近。近聞黎總統已遣科學家某君與該公司接洽。可否通達至北京。俾得同時可以聽聆上海音樂會音樂與各種新聞報告。已悉該公司西人E·G Osborn 已允即日預備通電云（3）

●春王正月說崇川 （深山）

▲新舊游戲場……均人山人海

爆竹一聲除舊。癸亥新正已至。通城各處均呈一種新氣象。新舊游戲場所無一處不是萬頭攢動。茲將盛況拉雜寫之如下。夫子廟爲全邑舊游戲場之冠。從日朝至暮。游人擁擠不堪。泮宮橋下各項賭法俱有。類皆江湖等技。擊操星卜者流好事少年。均到場比賽。鑼鼓金鼓之聲。震耳欲破。郡廟在城內適中地點。鄉間夫婦在斯處游者極多。正殿前一切戲法均有設攤。叫賣者不可勝計。更俗劇場自元旦日起日夜開演。營業極佳。二日有水上七歲紅之逃人館。韓笑寒之探親相罵。張產芝之打鼓罵曹。劉奎童之南天門。沙香玉之寶蟾送酒。劇劇四立之冀州城。均肯賣力。博得彩聲不少。濠南各公共娛樂機關如五公園俱樂部。觀真流亭等處。均熱鬧異常。曉光電炬下不絕五人倩影云（2）

本埠小新聞

●新年音樂大會之盛況 （因文）

▲前日在青年會……今日開演電影

四川路中國青年會於前日（初一）下午八時舉行新年音樂大會。來賓有五六百人。獻藝者爲俄國著名音樂家希摩夫人及其女公子與畢蓋諾斯夫君等三人。奏琴者羅瑟君爲莫斯科大學校授。其秩序爲畢君之梵啞鈴所奏斐別希時及撒拉撒譜。均折揚宛轉。微妙入神。希摩女士之俄國式西班牙式跳舞。亦活潑玲瓏。如游龍驚鴻。至于希摩夫人所奏之因徒歐及莫斯科大火俄國女裝滑稽歌西伯利亞皷匪歌等。均激昂流利。頗能博座客之歡迎。台下掌聲不絕。直至十時許始散。又該會將于今日（初四）起。在該會演女兒影片三天。每日共分二次。日間下午四時起。夜間八時起。劵資日三角。夜四角。按該片一名酒店中之十夜。爲美名伶勞惠爾所編。喜怒哀樂。均刻劃盡致。曾在上海大戲院連演七日夜。均告滿座云

●工人新年之同樂會 （蘭）

▲大中華紗廠……初四日舉行

吳淞大中華紗廠定於初四日下午三時至十時。開新年同樂大會。以供職員工人之娛樂。其節目有武術、戲劇、幻術、書樂、影戲、舞蹈六種。印有入場劵二千張。每劵並贈三友社毛巾一條。並聞該廠職員吳君蘊玶特奏三弦拉戲以助餘興云（3）

●普益社開映影戲 （X）

▲新年娛樂……門劵一角二角

南市普益社鑒於南市娛樂場之缺少。特於新正初一日起至十五止（除星期日）每晚七時至十一時放演偵探長片「大盜巢穴」四大本外。有卓別林及羅克等滑稽四大本。門劵會員一角。非會員二角。幼童減半云

●承天游藝大會先聲 （周宏達）

▲爲義務校籌款……三月三日舉行

沈家灣承天英華學校學生分會鑒於閘北一帶貧寒子弟極多。特創辦義務學校於寶山路。迄今三載。成績昭然。現因下學期擴充校舍。擬於陽歷三月三號開學後。召集一籌募游藝大會。表演各種游藝。以壯觀瞻。入場劵分五角一元二種。秩序有奏樂。演說。唱歌。滑稽談。琵琶獨奏。國技。古琴獨奏。舞蹈。三絃拉戲。絲竹。雙簧。幻術。新劇。英文雙簧。影戲等。諒屆時定有一番盛況也（3）

●青年會之籃球戰 （誰）

▲與美國學校……青年會勝

昨日（星期六）下午八時青年中學校之籃球隊與美國學校在青年會健身房作籃球比賽。雙方球隊均有盛名。皆甚勇猛。上半時爲三與六之比。美國學校勝。下半時爲十一與七之比。青年會中學勝。結果爲十四與十三之比。勝利屬青年會中學（卸）

科學小新聞

●星之放熱度 （無聊人）

▲哥倍倫索之計算……其量甚微

最近據美國哥倍倫索博士云。天空諸星射出之光度。爲吾人所見。但其放出之熱度爲吾人所不覺。蓋其量過微也。該博士爲計算星之熱度。一專足耗五年之久。茲據其計算之結果云。北極星之放熱度。經百萬年後。可使地面上一格蘭姆之水增熱百分之一。如合諸星之放熱度。只須一百零二年後。即可使同量之水增熱百分之二云（3）

影印世綵堂柳集預約廣告 （展期增價）

此書預約原定壬戌臘底截止但距出書期尚有兩月屢得外埠來函謂年事忽促預約期短要求展期至正月因諸君皆歷年惠顧之人難於固知今自癸亥正月起續售預約至出書日爲止以答諸君要求之盛意但每部加一元照十六元收償郵費在外又訂書凡作每月多二緩所概一三月底署遲區希月諒有爲本明霎見奉樣索書及說明◎另

敬告各處代售

此書外埠各大書莊來索樣本者甚夥承爲代售感謝惟不勝…

上海三馬路三九八號 鄰隱廬書莊 啓

專門治咳大醫生

唐拾義久咳丸

醫學士唐拾義唐太平父子醫生粵中望族術擅岐黃既中醫學理復學心歐西醫學自畢業後歷應各省大醫院之聘以專門治咳各士鳴於世盛壺三十載參驗故富閱歷最深並搜羅中西治咳儀器以備詳細診察務析精詳求精無微不至泰西抱國治咳名書城則路副先生行道始創久咳丸成效卓著名滿寰宇外洋內地到處歡迎

謹將久咳丸功用說明

一治憂愁肺痛之咳　一治喉痛聲嘶之咳　一治老人虛弱之咳　一治天行時疫之咳　一治喉癢咳寒之咳　一治胸痛脅痛之咳　一治腎虛肺弱之咳

一治夜不安眠之咳　一治童子百日之咳　一治胎前產後之咳　一治四時感冒之咳　一治痰湧痰塞之咳　一治胃弱飽滯之咳　一治酒色爲患之咳

一切日咳夜咳連聲咳單聲咳白痰咳黑痰咳無痰咳嗆之咳破金咳潮熱咳盜汗咳心跳氣喘咳雖最日久不愈之癆症服之無不應驗如響是爲治咳之聖品也

總發行所上海三馬路父子大藥房

甲1691

有正書局新出

漢泰山都尉孔君銘

孔君碑脫此本本以爲最古阮芸臺跋語定爲宋拓用連史紙精印定價大洋六角

大世界癸亥年六十弍種遊藝表

大花園新建八面玻璃廳陳設奇花名葩雅座品茗

大京班	男女合演	金小艷	京音大鼓
小京班	文武京戲	吉評三	戲迷相聲
顧無爲 林如心	男女新戲	常澍田	單弦快書
影戲場	長片影戲	陳子珍 蔡蔭臣	特別雙簧
王永春	紹興文戲	鍾姑娘	京音大鼓
小阿友	四明文戲	白雲鵬	特別大鼓
星期團	滑稽新戲	方瑞珍	立唱蘇曲
精舞團	哈哈笑戲	媚香樓	立唱梆子
李文林	揚州小戲	林玉雲	立唱淨調
光裕社	姑蘇小戲	高第	立唱青衫
龍鳳班	無錫小戲	張紅玉	立唱小調
馬金生 馬媛媛	申曲小戲	金小樓	立唱生調
披力梯	法國藝術	兩翠寶	立唱旦調
吾友團	歐美魔術	高彩雲	立唱生調
少林會	少林拳術	蕙情	生旦兼唱
武術會	軟硬奇術	方媛媛	崑曲全調
吾友團	四俠演藝	方寶寶	俞調崑曲
梁秀英	巧走鋼絲	富少舫	立唱生調
開口笑	特別口技	劉笑峰	立唱生調
王美玉	女子蘇灘	笑舫	生調旦調
范少山	男女蘇灘	謝寶寶	立唱生調
鄭少賡	化裝蘇灘	謝媛媛	立唱旦調
顧詠梅	女子宣卷	采琴	立唱生調
周瑞卿	中外戲法	夏荷生	三笑描金鳳
顧壽壽	南方拉戲		
陳鑫齋	巧抖葫蘆	朱耀庭 朱耀笙	雙珠鳳
李近財	大飛鋼叉	黃兆熊	落金扇
朱渭儂	空中拉戲	沈健庵	珍珠塔
孟吉春 富春林	男女雙簧	王如松	水滸全傳
木板張	改良快書	朱少卿	前部小桃馬 新鄂州血
金小蘭	京音大鼓	譚冠翠	包公出世
金小香	京音大鼓	楊月槎	珍珠塔
金小梅	立唱詞調	楊星槎	

新年十紅詞

秋心

新年至，萬象更新，許多樂趣，筆難形容，然百里不同風，十里不同俗，形形色色，隨地而異，茲將蘇州新年景象，咏成十紅，投之小時報，想亦閱者所歡迎也。

燒香臘鼓擂，逢逢送舊迎新一夜中，習慣未能脫古俗，春聯要換紙梅紅。（除夕之夜，換新春聯，即桃符之遺製也）

迷俗仍行舊俗風，財神菩薩供堂中，高盆水果堆三色，甘蔗烏菱橘子紅。（供神都用甘蔗烏菱橘子，取節節高灣灣順交紅運之意也）

履端愉快是兒童，三五相嬉小巷中，打扮更非平日樣，衣衫鞋帽半多紅。

香燒十廟走西東，許願情深一拜中，紙錠錢糧加幾副，還燃貢燭兩枝紅。（吳俗婦女新年中多燒十廟香）

黃包車子響丁東，游罷金閶又觀中，一路行人咸注目，羨儂嬌好艷粧紅。（閶門元妙觀，爲吳中之名勝區，亦繁華地也）

與郎今日返家中，拜賀新年向舊風，阿母殷勤多禮物，貢籃優首袋糕紅。（袋袋糕用紅紙包，取代代高之意也）

往來酬酢太匆匆，昨日西家今日東，剛晚儂爲東道主，春局請帖散飛紅。

新年雀戰樂融融，撲克搖灘亦普通，更有消閒賭具好，骰兒爭擲狀元紅。

迎接財神話太空，而今沿習已成風，家家初五焚香燭，紙砲還須一串紅。（正月初五接路頭，爆竹聲喧通宵不絕）

佳節歡愉數日中，十三十八幾番風，兒童更有元宵樂，到處花燈綠與紅。（舊有上燈風，接落燈風句，十三上燈十八落燈，十五元宵皆燈節也）

新年新曲

蓁蓁

▲黎山老母 「勢難容」氣質美，如蘭清閑，福比仙，天生成，忠厚人，皆罕你道是鄙肉食，腥膻觀，宦途味，厭却爲何，鳳高偏向上，不願衆垂涎，可嘆這青燈古刹，人已老，事負了，紅墻黃瓦，新華殿，到頭來，依舊是風塵，既經違心，願好一似，無瑕白璧，遭污點，又何須父老兄弟，嘆難聯。（肚聯蟬聯也）

▲老徐娘 「聽雨累」陰謀用盡，太聰明，反丟了，卿卿位，丹（末二字，捲簾）職存心，已碎，職去，齒空，飆名，威弟亭，終這成名裂，弟兄，各奔，騰枉費了，意懸懸，歡歡心好，一似蕩悠悠三更夢，忽喇喇，似大廈傾，悲切切，似賓良人呼，一場歡喜忽悲辛，嘆榮華如轉瞬。

▲段千木 「盧花悟」看破名韁利鎖，正位副座待如何，把只部華打滅，那清淡天和，說什麼東海荊花，盛項城桃李多，到頭來，誰能不把羈換過，只見那，晚晴簃，孤人鳴咽，洹水林中，鬼嘯哦，更兼着河間，衰草遮墳，墓這的是，昨盛今衰空勞碌，春榮秋謝，自折磨，似這般名裂身亡，誰能跳開，說道西方實樹，喚婆娑，上結着無憂果。

▲天池之麗 「晚留華」宮裏廣名焉比得，署裏威尊，那美部華去之何迅，快休題，白宮命，令只這九獅刀，十萬軍也抵不了，糊猻不贊成，雖說兵威將勇，慣戰爭也，須要度德修令名，憑只憑，氣昂昂，李大軍威赫赫，將高峯登，怕只怕，下野路近，問歷來，高峯可久存，只是留得彌罵名，與後人悻悻。

新年鳥語

徐咏

那枝頭上的春鳥，忽地開聲，唱的是什麼歌，竟這樣甜美，我正睡的半酣，被這鳥兒驚醒，好夢，仔細聽聽，似乎那鳥兒唱的好像一篇無韻的新歌，是什麼呢，聽我道來。

時候到了，裁兵，統一，制憲，是應當早趁這新年，大家預備好，一致，同心，團結，半期望目的達到，我聽得大爲驚異，暗自納罕，不禁好笑起來，這唱歌的好鳥，竟有點像時務的俊傑呀。

接財神

秋心

今天的晚上，大小人家，都鬧着接財神一回事，我想去歲的財神是姓梁，大家紛紛接他，他却給人趕走，所以接財神，却變做了送財神了，至於說今歲的財神是姓劉，這位劉財神却是個窮財神，點金之術，理財無方，祇知道向外面去借，羅掘鼠簡直不是財神，好像是窮光棍了，那末，現在大小百家，却紛紛的接他，吾不知道還是歡迎他的借債本領呢，還是要叫他理財呢。

陰歷新年談改良

今叟

我國人守舊心最爲豐富，事事牢守舊法，不肯稍爲變通，然時至今日，時勢所趨，有不得不急行改良者，爰將今歲新年中應行改良之點，錄之如左，以博閱者諸君一粲。

▲吃年糕宜改吃糟糕 最高問題，愈弄愈糟，當此吃年糕之時，宜改吃糟糕，以留紀念，而誌猛省。

▲接灶君宜改接督軍 接灶君僅屬迷信，此風急宜廢除，也然年來督軍聲勢，何等顯赫，富貴利祿，何求不得，當此接灶君之時，宜改接督軍，以光門楣，而壯聲勢也。

▲撐年鑼宜改撐竹槓 撐年鑼僅屬娛樂，無利可圖，也於此晉歲發春之初，正宜改撐竹槓，以求發財，而圖自利。

▲搶龍燈宜改搶花 搶龍燈既費金錢，又耗精力，際此人心險詐相尚之時，正宜改搶花，以趨時尚，而學時髦。

紀元紀年新考證

曾抱

㈠太昊甲寅紀元 自宓羲元年甲寅至本年癸亥，凡九千七百九十年。 按通志曰伏羲作甲曆起於甲寅 困學紀聞卷九有云甲寅自古以爲起曆之元，故爾雅紀歲始於寅云云。

㈡黃帝紀元 自黃帝元年甲午至本年癸亥，凡八千零十年。 按黃帝之元，諸說不一，此依春秋命歷序黃帝至帝嚳紀年及顓頊數元歲在甲寅之說，推得之錢大昕潛研堂集及孫星衍平津館文稿夏正加時考等文內，俱引此，李申耆紀元編則以竹書紀年爲本，作黃帝元年庚寅至本年癸亥，則爲四千四百十四年。 近辛亥年八月十九日民軍起於武昌，稱黃帝紀元四千六百零九年，至本年癸亥，則爲四千六百二十一年，此數未準。

㈢共和紀元 自共和元年庚申至本年癸亥，凡二千七百六十四年。按李兆洛紀元編云，史記共和以前，但列世表，不書甲子，慎之也，十二諸侯年表，起共和，始列甲子。 是年爲西曆耶穌紀元前八百四十一年。

㈣佛紀元 自大日如來第三世降生，東周莊王十年甲午，（即西曆紀元前六百八十七年）至本年癸亥，凡二千六百十年。 按大日如來第一世降生，爲帝嚳八年甲辰，第二世降生，爲西周成王十八年甲寅，佛生之年，亦諸說不一，茲定爲周莊王十年甲午者，是年即魯莊公七年，春秋及史記俱載有恆星不見及星隕如雨等事，是日爲四月初六日，是以初八日，俗稱浴佛日，及佛生之第三日也，印度波斯暹羅日本各歷史，俱可考證。

㈤耶穌紀元 自耶穌降生，即中國西漢平帝元始元年辛酉，至本年癸亥，凡一千九百二十三年。（即今西歷紀元，及陽曆紀元）耶穌是年生於小亞細亞之耶穌撒冷，

㈥道教紀元 自攏立司於東周襄王十三年壬午（即魯僖公念一年）比老子長七十四歲，又即西歷紀元前六百三十九年推立司生於小亞細亞之勝尼基國）至本年癸亥凡二千五百六十二年。 按此人爲中國道教之祖，詳見東西各史。

（未完）

元旦集典錄

詠岩

歲華紀麗曰月重新人頌椒花柏浮柏子用綴舊典以資談助云爾

（三齊略）兗陽有晉井，沛公避項羽於井中，時雙鳩集其上，羽曰，井有人，鳩不集，遂免，漢故漢元旦放鳩，以晉井故也。

（晉書）庾亮正旦大會州府人士，河南褚裒問亮，江州有孟嘉其人何在，亮曰在座，卿但自覓之，裒歷觀，遂指嘉曰，將無是耶，亮笑曰不喜裒之得嘉，喜嘉爲裒之所得。

（北齊書）元旦會侍中黃門郎宣詔，勞諸郡上計，勞訖，命道紙陳事宜，字有脫誤者，呼起席，書迹濫劣者，令飲墨汁一升。

（鬼谷子卜竈法）元旦之夕，汎帚靈室，焚香燈於竈門，注水滿鐺，置杓於水，虔禮拜祝，撥杓使旋，隨柄所指之方，抱鏡出門，密聽人言，第一句，即是卜者之兆，如有同卜者，以鏡遞執即是彼兆，三人五人皆倣此，爲主宜夜靜卜之。

（農桑撮要）北方莊家，初一夜，東高長竿，把燒之，名照庭火，伺燒將過，觀向何方倒，所向之方，其年必熟，乃以大稼重擊拋去，鷄其聲，則衆和曰，一跌田禾盛茂，二跌五穀豐倉，三跌六畜成羣，四跌人口和平，如此隨口說，不拘幾跌，此莊家年事也。

（遼記）遼俗元日，國主以糯米飯，白羊髓，和爛，散於各帳四十九枚，候五更三點，各帳於窗中擲米團出帳，得雙數當夜動番樂飲食，得隻數便不作樂，即令師巫十二人帳外搖鈴，執箭唱啫，帳內火爐爆鹽，並燒地拍鼠，謂之驚鬼，本帳人七日方出。

（清異錄）咸通俗元日佩紅絹囊，內裝人參豆大，一撮，以木香一二瓣，起時，服日出，方正號迎年佩。

（秦中歲時記）唐長安風俗，每歲元旦以後，遞相邀迎，飲酒，賀節號傳坐酒。

橄欖茶

葉水心

茅屋數間，綠竹一叢，古樹三五，參差矗立在屋前，相距不過二十步，就倚樹幹圍成長方形的籬，這裡有稻稿，麋穗，各一堆，東西分列，雞犬鵝羊的家畜，都豢養在此，這是農家住宅本來的色彩。

那裏的主人，就叫方克明，他有一弟，早年死了，遺下孤子，叫做覺悟，克明年近五十歲，自己却沒有兒子，就把姪兒當作親生的看待，年紀十二歲了，上年在本鄉第十二國民學校畢業，成績很好，也算高材生的一個哩。

一天朝上，喔喔的鷄唱了，哄哄的鵝也叫了，克明，醒來，慌忙披衣起身，開了大門，燃放了二個炮仗，就高喚姪兒道，「今天是年初一了，你快些兒起來，換了衣裳，吃了糰，和我到街上去飲橄欖茶，看看新年的氣象」覺悟聽了，一想伯父平時管束很嚴，沒有事故，不許我和同學到街上閒游一步，今天肯帮我同去，莫非藉這陰歷元旦的機緣，想到這裏，馬上起身，他們習俗難改，仍沿陰歷，既稱元旦，應該賀年，便對嬸母伯父，伯母，母親，四個人鞠躬了十二下，那末便跟伯父街上跑去了。

走不下一刻兒，時光，到了共和軒茶居，茶客很擁擠，竟了一個適當坐位，泡來的茶，確乎有些橄欖滋味，（吳俗元旦吃橄欖茶，沿歷已久）吃茶的人大都三句弗離本行，談論些稱田，經絡，覺悟枯坐稠人裏邊，很不自由，諠譁擾攘，厭煩，精神不舒的時候，忽然聽得鈴聲鐺！！慢慢兒自東南來，他就跑到茶居門首，一看那搖鈴的人，手執白旗，旗上寫明，「私立第十二通俗教育講演所巡迴講演」且走且喊道，即到在市西露天講演，你們大家來聽，一時吃茶的人紛紛走散，她同伯父，也一塊兒的跑去，哩市西這塊曠塲約有半畝地講的人，像蟻一般，走集籠來，忽見中央屹立一人在櫈上，鈴聲止了，講聲靜了，那講演員便「聲如宏鐘」的講道。

（未完）

警告

二十立春了

諸君有患梅毒，及各種花柳症者乎？

請速購買下列各種藥品，來春可以不致復發。

梅毒及各種花柳症，在冬季潛藏之時，不見若何動作，然每逢春季即行復發。

復發後之危險，至爲可怖，苟能防患於未然，先於冬季服藥，俾絕其根，以免春令復發之危險，此患者應宜加以注意者。

德國柏林大學，醫學博士，江逢治醫生，爲花柳專科，久已名震四海，茲憫同胞患花柳梅毒之痛苦，遠道醫治之不便，特本十餘年學術經驗，發明各種治毒要藥數種，靈驗異常，保癒之書，積如束筍，每年治愈人數，不可勝計，對於各地患者，尤爲便利，可以函購，毋勞跋涉，而獲安痊，各藥功用列後，幸加注意焉。

清毒片 每瓶一元

爲清血解毒之要藥，無論一期二期三期併期梅毒，以及各種因毒而起的病症，遺傳梅毒，並傳染嫌疑，或遇傳染危險的人，服之可以預防，實爲毒門第一聖藥。

淋濁片 每瓶一元

專治新舊白濁，濕毒下注，傳染污穢，膿血下淋，小便刺痛，陽道虛弱，見色即洩，點滴不止，早起封口，小便不清，睪丸腫脹，魚口橫痃，腎炎膀胱炎，子宮炎，卵巢炎，骨節腫痛，以及一切多年淋濁，時發時愈，或有觸即發等症，均即見效。

淋濁無敵挺 每盒二元

爲外治白濁之要藥，靈驗異常。

白帶無敵球 每盒二元

婦女白帶，外治之靈丹，手術簡便，自己可醫，不必求人，凡服藥不能見效者，用此最宜。

拔毒無敵水 每瓶一元

防毒無敵膏 每瓶一元

百毒無敵散 每盒一元

詳細功用載明仿單，外埠函購郵費加一，當班即寄，手續迅捷。

專治肺癆藥水

本埠經售者先施永安各藥房

外埠經售者各大藥房

總發行所上海四川路一三四號

江逢治化學製藥公司謹啓

佛學津梁 **中觀道人集** 黎瑞甫先生遺著第一種 全一冊 定價大洋二角 有正書局發行

新年好共樂太平年大樹生毯天不夜傳柑撤荔醉華筵請吸著名烟

金馬牌香烟

中國南洋兄弟烟草公司

美術家
學界諸君
旅行家

注意

◀空前絕後之名著▶

攝影指南

出版預告

本館經理歐陽慧鏘君以其平素之實地經驗著作此書凡學界諸君美術家旅行家自習攝影術者欲求敏捷成功與金錢經濟舍讀此書外實無他法全書布面精裝一厚册用上等紙印計三十五總目重要之表凡十種珂羅版精印美術派圖書三十頁每圖各附感光說明雖未習過攝影術者亦易了解在美術界中之著述此書實占最高位置全書在印刷中不久出版前承各界士女紛紛來函詢問出版日期及預約券事本館預料此書出版後當風行全國不脛而走且售價並不昂貴故未擬定預約券辦法來函太多恕不能一一奉覆惟諸君通訊處已隨時錄登一俟定期出版除在報上登載有限期之優待辦法外幷專函奉告再有來函亦同此例也

總發售處上海南京路寶記照相館謹啓
分售處各埠書局及照相館

美國之中國戲裝跳舞

近來美國戲劇跳舞，多採用中國化裝●右圖爲一種新跳舞，男子戴雉尾冠，面譜中國臉譜，衣服亦係中國式●○○○○○○

俄國立體派舞台佈景

俄國革命後，戲劇大有變更，佈景畫法，亦趨向新派●上圖即立體派佈景前跳舞攝影●

英國大學女生學習家政

英國教育，素稱守舊●歐戰後，大學開放女界，但仍注重家務訓練●上圖爲皇家女子大學家務練習，爲必需學習之科●下圖則爲書室●可見英國女學情形班●

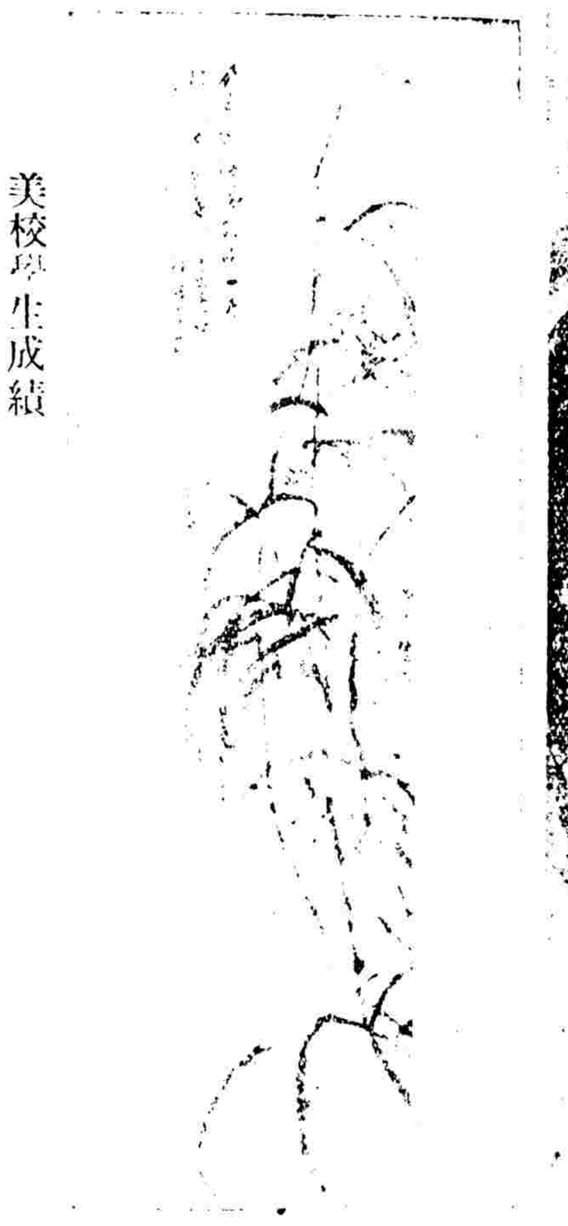

美校學生成績

上海美術專校，去年十二月開十一週紀念會，上二圖係陳列之學生中國畫攝影●

每月儲洋十二元
有一萬六千餘元之希望
章程函索即寄

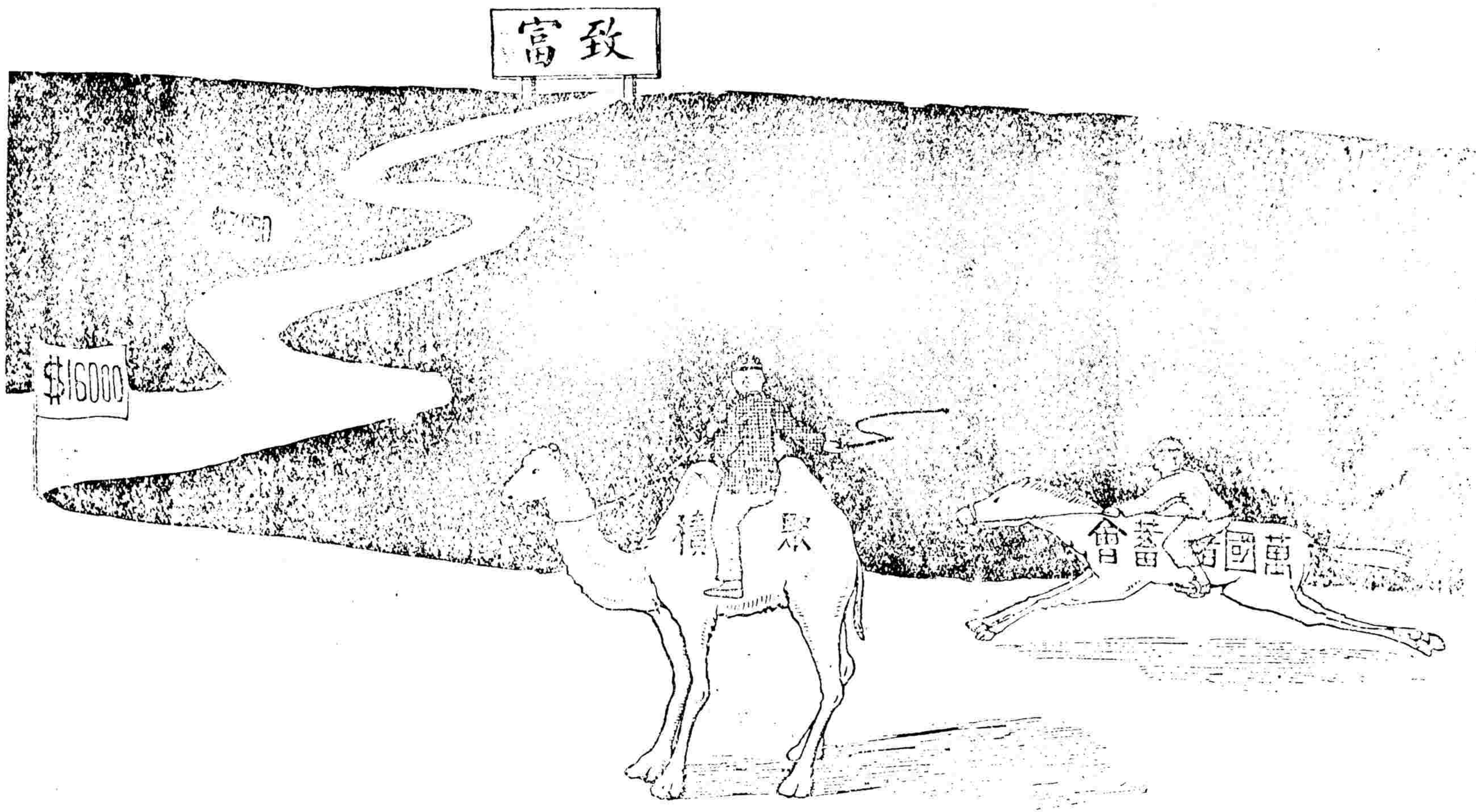

上海法租界愛多亞路七號
萬國儲蓄會啓

時報圖畫週刊

本報徵求時事照片

將來我國之日本新婦女

日本大阪新婦女，擬組織團體，於四月間來上海杭州蘇州三處遊覽，並與我國新婦女聯歡，於中日邦交上極有關係也●飽振青攝

歌舞助振之美育社全體

北京美育社，日前假真光院開歌舞大會助振。其最為觀衆所歡迎者：爲宋春舫君等之登高舞，黃女士姊妹之西班牙舞，陳女士之娃娃舞及女起解，熊秉三女公子之相妙語，王君之琵琶獨奏等●該會會長爲宋春舫君，書記馮啓鏐君，會計陳道源君●

日本閨秀畫家

美術價值之高貴，不分古今中外，皆同一體●故各國政府，竭力獎勵國中學者●日本美術之發達，遠駕我國之上●此圖係一月大阪閨秀畫家在美術俱樂部開新年揮毫會情形●

埃及新發現之古陵

英國歷史家（Oward Ca[illegible]）等，去年十二月在埃及搜求古物，在（[illegible]）地方，發現古埃及王（[illegible]）之陵●（距今前一千三百五十三年）內有壁畫甚多，並王之遺像及棺宮等，爲歷史上之大發現●

反映

攝影與繪畫，有密切之關係●近代繪畫，[illegible]實外兼重精[illegible]趣味●中[illegible]人攝影，每少美術思想●因不研究繪畫之故●如攝影[illegible]能[illegible]事，則製成之片，必含有豐富之趣味●上圖名反映，爲繪畫化之照片，甚可愛玩●

英國皇家畫院第一女會員

英國皇家畫院，入院資格，取締甚嚴●去年沙色河夫人，Mrs. A. L. Swynnerton 被選爲會員，實爲該院女會員第一人●上二圖即夫人及其作品攝影●

雙人跳舞

跳舞能砥勵體格之健全，及姿態之美麗●西洋女子，恆樂習之●中國女子，狃於舊風俗，不肯注意●學校所教授者，重衣飾●殊少自然之美，眞可惜也●下圖二人跳舞，姿態最美麗，蓋歐洲最近風行者也●

弗蘭克百年紀念

世界大音樂家及著作家弗蘭克（César Franck），比利時人●於一八二二年十二月十日生於（Liège）父爲銀行家、而氏性好音樂，十一歲即入音樂學校●一八三五年移居巴黎●入（Conservatoire）習文學，終得優獎●旋去巴黎、於一八四四年復返●與其弟均以音樂著名●旋與女伶（Desmousseaux）結婚●一八五一至一八五八年間均在教堂中執事●至一八七二年，爲（Conservatoire）大學教授●次年爲其傑作品第一次表演，大受群衆歡迎●於後十年中，著（幸福），最爲生平偉大之作●其後著作甚多●一八九〇年五月，曾爲車桿所傷，遂不起●去年十一月，巴黎爲之舉行百年紀念●上圖(一)爲百年紀念之建築物●(二)爲氏肖像●名畫家 Mlle J. Rongier 作●

日本之相撲

日本人以角力著於世●此爲一月十七日、日本國中著名力士在大阪國技館開始鬥力時情形●